Provea su Despensa-Aproveche las grandes baraturas de comestibles en GATH & CHAVES

EDICION DE 20 PAGINAS
PRECIO EN TODO EL PAIS
30 CENTAVOS

LA NACION

AÑO X. SUSCRICION: Por un año, $ 90.— Por 6 meses, $ 48.— Por 3 meses, $ 26.— Por un año, extranjero, $ 150

SANTIAGO DE CHILE, VIERNES 25 DE JUNIO DE 1926

TELEFONO INGLES 3113 - 3114
AGUSTINAS 1253 - 1269

Núm. 3,449

Exija películas de esta marca
Paramount Pictures
Son las mejores del mundo

LA MODA ACTUAL

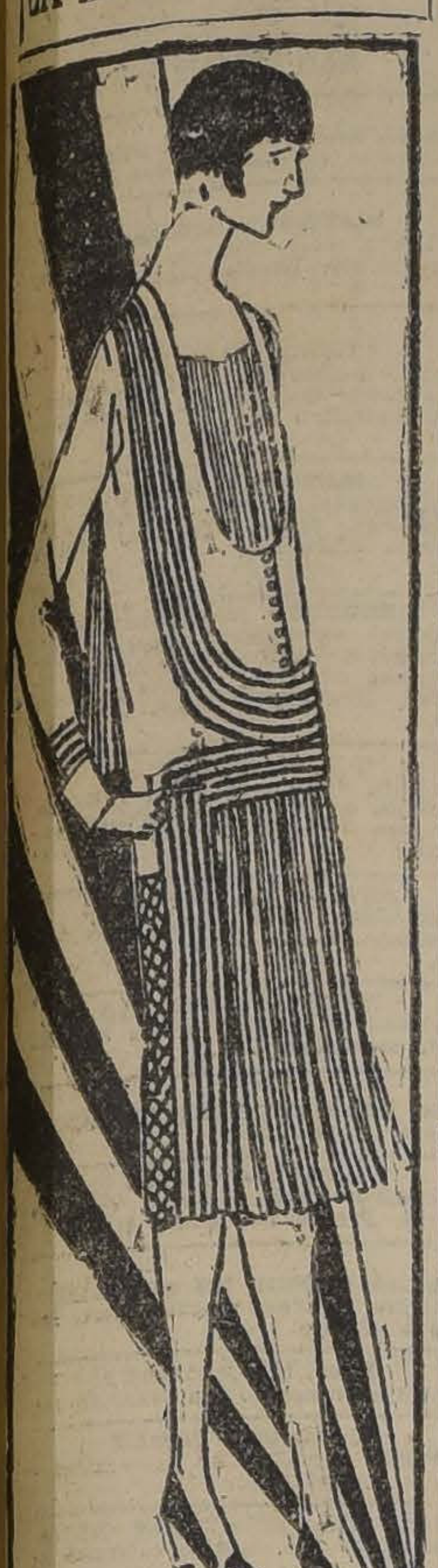

VESTIDO EN CREPE DE CHINE AZUL MARINO, CON GALONES PLISADOS

EL ATLETISMO FEMENINO

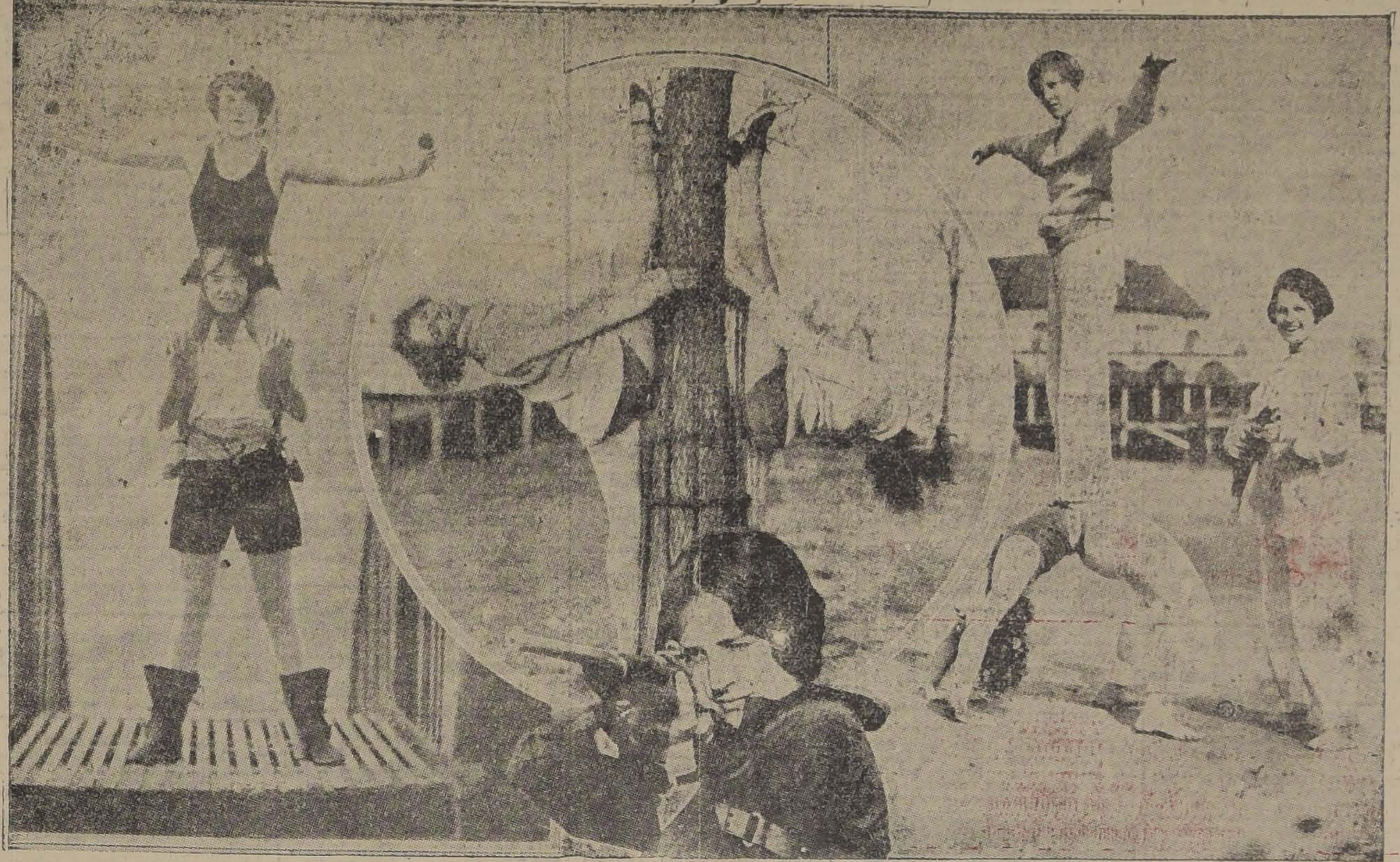

LOS EJERCICIOS EN EL GIMNASIO, EN EL PARQUE Y EN LA PLAYA, HAN OCASIONADO UNA REVOLUCION EN LA MUJER MODERNA. LA DEBILIDAD SE HA CONVERTIDO EN FUERZA, Y LA TIMIDEZ EN AUDACIA. EN NUESTROS GRABADOS VEMOS A MISS FLORENCE QUINN, "ESTRELLA" DE LA CULTURA FISICA, HACIENDO EJERCICIOS CON UNA COMPAÑERA; A LAS HERMANAS POWELL, PRACTICANDO EL "ECARTE" SOBRE EL TRONCO DE UN ARBOL; A MISSES SCHEETZ, KENNEDY Y KURZ, PERTENECIENTES A UN CLUB DE MARINERAS; Y A MISS SLUH, "RIFLEWOMAN" Y CAMPEON DE TIRO DE LA UNIVERSIDAD DE MARYLAND

¡OH, MARGARITA!

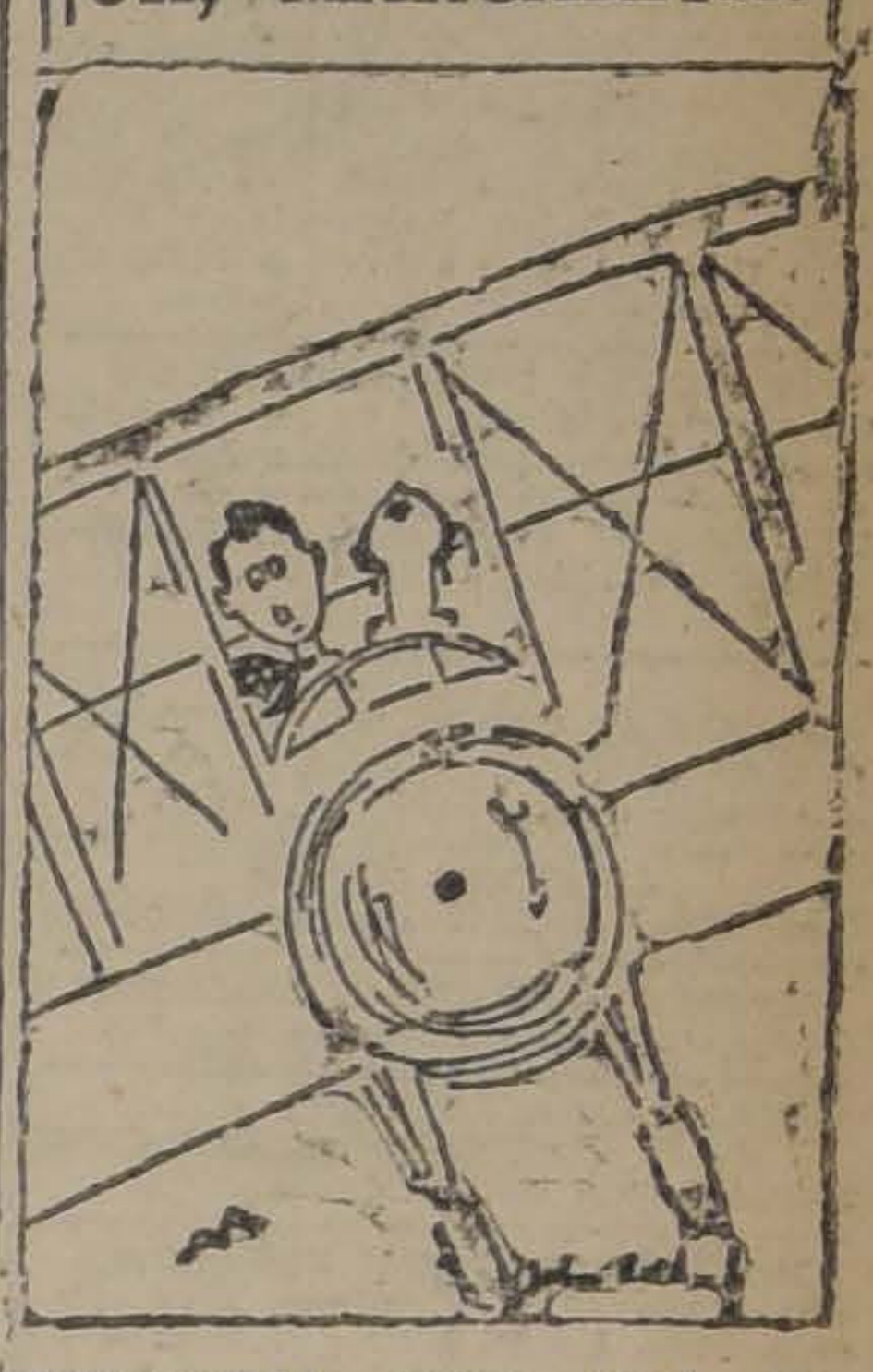

MARGARITA DICE QUE EL AMOR ES COMO LOS AEROPLANOS, QUE ANDAN SIEMPRE POR LAS NUBES, Y CUANDO CAEN SIEMPRE HAY HERIDOS...

EL SECRETO

Cuento por MAURICE RENARD

El general tomó de encima de su escritorio una esquela de participación con ancha franja de duelo.

—¿Quiere usted — me dijo — escuchar una historia? ¡Hace veinticinco años que me la reservo! Esta participación me desliga de un juramento. Tengo prisa de confiar a alguien el secreto que pesa sobre mi lengua desde hace un cuarto de siglo... Escuche, pues; no será usted el primero...

"Yo era entonces teniente coracero en París. ¡Excelente regimiento! Y tranquilo. En aquella época, eran los sargentos de caballería quienes dictaban las clases. Los oficiales no hacían más que acto de presencia. No estaba del todo mal. En cuanto llegaban se presentaban al capitán o al coronel para decirle: "Aquí estoy". Y asunto concluído, hasta el almuerzo; se podía pasear a caballo por la pista o dar una vuelta por el Bosque. ¡Buenos tiempos aquellos! ¡Qué lejos están!

"Había en mi escuadrón un joven que casi nunca dejaba de dar su paseo por el Bosque. (En aquella época, por otra parte, estaba de moda). Se llamaba Parcival. Era rico y huérfano. Muchacho valiente, pero sombrío y solitario. No muy amigo de aventuras: era demasiado melancólico para eso; pero estaba locamente enamorado de una desconocida que le hacía llevar una vida imposible.

"Todas las mañanas, alrededor de las diez, terminada la instrucción, Parcival se iba, siempre solo, con su caballo Landlord, en dirección al Bosque.

"Pero de vez en cuando faltaba a su servicio.

"Un día, a las nueve, a la hora de la revista matutina, llegó de la ciudad su ordenanza y se acercó a mí, diciéndome con tono confidencial:

"—Mi teniente, el teniente Parcival no ha vuelto desde ayer. Ya es la segunda vez en esta semana. He creído de mi deber venir a decírselo para que pase el informe al señor capitán....

"Felizmente, el capitán estaba con permiso. Parcival escapaba una vez más al arresto. Pero empecé a pensar que abusaba demasiado y fruncí las cejas, pidiendo mi caballo para dejar el cuartel.

"Trajeron el animal. Renqueaba. Lo envié a la inspección; y como Landlord, preparado para su dueño, no estaba aún desensillado, tuve la idea de montar en él. Sin duda, Parcival me agradecería que lo hubiera sacado.

"Era un alazán dorado, de pura raza. Había corrido honrosamente algunas carreras. Además, estaba bien amaestrado.

"Salté a la silla. Los estribos estaban a mi altura.

"Indudablemente Parcival me era simpático de veras, pues su nueva calaverada me preocupaba. Estaba distraído. El caballo me conducía a su antojo. Iba a buen paso por París, e inició un ligero galope al entrar en una amplia alameda.

"Yo lo dejaba correr. Pero cuando quise dar vuelta a la derecha, no sé en qué sitio, él me opuso la ligera resistencia de un animal que tiene otras costumbres. Ya le digo: me era completamente igual ir por aquí o por allá, hacer o no el paseo acostumbrado por Parcival. Más bien divertido de ser guiado por mi montura, le aflojé las riendas.

"Fué así cómo Landlord, modificando su paso según el terreno, atravesó todo el Bosque, pasó la puerta de Bolonia y entró en la pequeña ciudad.

"En aquel momento comencé a abrir los ojos y a cuidar muy bien de no influenciar al caballo con las manos ni con las piernas. Hubiera querido que no me sintiera.

"¡Pero, casi en seguida, he aquí que Landlord da una vuelta a la izquierda en plena calle y se introduce gallardamente por el portón entreabierto, en el patio de un hotelito! ¡Aquello estaba tomando un cariz fantástico!

"Un cochero calzado con zuecos estaba lavando un carruaje. Un caballo gris asomó la cabeza por la puerta de su caballeriza, e hizo oír el relincho en sordina que expresa el placer, al que Landlord respondió con el mismo lenguaje. Entretanto, con la mayor naturalidad, el cochero vino a tomar las riendas y a sostener los estribos.

"¡No había duda! ¡Me hallaba en casa de la misteriosa hechicera!

"Pero entonces el hombre, levantando los ojos hacia mí, vió que no era Parcival y manifestó discretamente su sorpresa. Iba ya a abandonar los estribos cuando...

"Pero todo aquello se desarrolló con tal rapidez que diez segundos bastaron. Tal vez menos.

"Al percibir una leve agitación de cortinas en una ventana del primer piso, levanté la mirada; y entonces, tras la misma cortina que acababa de ser movida, sonó una detonación.

"Al volver de mi sorpresa por hallarme de pronto en aquella casa por el capricho de Landlord, me dijo que Parcival, viéndome llegar y deduciendo de ello que su caso era grave, se había hecho saltar la tapa de los sesos. Era algo absurdo, pero en la ofuscación del momento...

"El cochero miraba la ventana con gesto azorado. Todo me llevaba a creer que ignoraba la presencia de mi camarada...

"Pero un ruido inusitado agitó el hotel y yo, saltando a tierra, entré como en mi casa franqueando la escalera en cuatro saltos.

"Tendida junto a la ventana de una deliciosa alcoba, vestida tan sólo con un peinador de encaje, una mujer de rara belleza agonizaba con la sien atravesada por un proyectil. El arma estaba aún en su mano. Dos criadas se inclinaron hacia la moribunda, tan pálidas como ella.

"—¿El teniente Parcival? — pregunté con voz estrangulada.— ¿Dónde está?

"Las muchachas temblorosas me miraron con estupefacción. Era evidente que mi llegada con Landlord, mi uniforme, mi estatura, todo en fin me había hecho pasar por Parcival.

"—¿El teniente Parcival? —repetí.

"—Ha venido ayer por la tarde a comer, como acostumbraba hacer todos los días — respondió una de ellas, asustada. — ¿Qué le habrá sucedido entonces?... Se marchó luego...

"—¿A qué hora?

"—Hacia las diez de la noche, señor... Pero tenga la bondad de ayudarnos a poner a la señora en la cama.

"Fué un cadáver lo que llevamos.

"Detrás de mí, también atraídos por la detonación que conmoviera la casa, habían acudido el cochero y un mozo, cuya confusión era igual a la de las muchachas.

"—¡Por el amor de Dios! —exclamé. — ¿Qué le ha sucedido al teniente Parcival, que no está aquí?

"Por uno y otro lado, a cual más trastornado, supe que Parcival había abandonado el hotel la víspera a las diez de la noche, para regresar sin duda a París, porque la "señora", que lo había acompañado, había vuelto sola tres cuartos de hora más tarde.

"Pero la señora, ¡ay! no podía informarme ya sobre el desarrollo de los hechos. ¿Por qué se había suicidado? ¿Por haber creído que Parcival iba a verla aquella mañana, como todas las mañanas?...

"Eso fué lo que me dió la clave del enigma.

"Galopé por el bosque en dirección a París, cuando, a sólo quinientos metros de distancia de Bolonia, percibí a varios hombres agrupados en medio de una espesura. Presa de un presentimiento, me dirigí hacia ellos.

"Parcival yacía ensangrentado en la hierba, herido de una puñalada en la espalda. Hablaba débilmente, con voz apenas perceptible.

"Lo habían atacado unos bandidos — decía — mientras caminaba sólo. Sí, completamente sólo. La señora X... acababa de separarse de él. Los agresores lo habían arrastrado hasta allí para herirlo. ¿Por qué? Lo ignoraba, por que no le habían robado nada, a pesar de que llevaba bastante dinero y algunas joyas.

"Al enterarse de la muerte de su amiga, dijo que él se había mostrado severo con ella, y que se había matado por desesperación de amor...

"Pero yo sabía bien... Yo comprendía el por qué de ese crimen que aparecía confuso a los ojos de los demás, pero que para mí estaba tan claro... Y cuando estuvimos solos, le dije:

"—Parcival, tú habías hecho testamento a su favor, ¿no es cierto? Entonces ella es la que te ha apuñaleado durante un exquisito paseo a la luz de la luna... Luego volvió sola, como si tú te hubieras ido. Pero tú la viste, ¿verdad? ¡La viste con el puñal en la mano! Entonces comprendiste, y tal vez gritaste: "¡Tú! ¡Tú!... Ella se pasó toda la noche preguntándose si tú, que conocías su crimen, habías muerto. Y cuando me vió a mí en tu caballo, a mí, tan parecido a ti...

"—¡Es verdad! — dijo desesperadamente Parcival. — ¡Pero mientras yo tenga un soplo de vida, nadie, nadie debe saber que ella no me amaba!

"Acaba de morir a su vez, teniente coronel jubilado. Esta es la participación de su fallecimiento. Y éste el secreto de su vida".

M. R.

¡Guerra a la Crisis!
¿COMO RESOLVER LA SITUACION ACTUAL?
ECONOMIZANDO DINERO
PARA LO CUAL HAGA SUS COMPRAS EN LA MUEBLERIA "EL AGUILA", QUE LE OFRECE VERDADERAS OPORTUNIDADES EN

MUEBLES

Juegos de dormitorio, desde	$ 520.00
Juegos de comedor, desde	$ 600.00
Juegos de salón, desde	$ 260.00
Roperos con luna en lingue, desde	$ 220.00
Peinadores en lingue, desde	$ 130.00
Aparadores modernos, desde	$ 100.00

Hay también veladores, mesas de comedor, sillas, escritorio ministro, escritorio de cortina, paragüeras. Toda clase de muebles sueltos a precios rebajados.

Catres con sommiers desde	$ 37.00
Colchones higiénicos desde	$ 20.00
Sobrecamas lindas, desde	$ 17.00
Sobrecamas de piel de Vicuña, desde	$ 135.00
Colchas especiales desde	$ 13.00
Frazadas especiales desde	$ 5.50

PIANOS —— PIANOS

Piano Krausse Alemán a	$ 1,350
Piano Fieffer Alemán a	$ 2,300
Piano Reinhard Alemán, a	$ 2,100
Piano de estudio a	$ 550
Victrola Victor N.o XLV caoba, tamaño muy grande, mitad precio	$ 2,100
Victrola Pathé con dos diafragmas	$ 750
Victrola Sonora mueble caoba	$ 900
Victrola Sonora portátil, de suela	$ 475
Victrola Odeón en roble americano, a	$ 320
Victrola Victor en roble a	$ 375

MAQUINAS DE ESCRIBIR

Máquina portátil Erica nueva a	$ 360
Máquina Continental nueva, a	$ 650
Máquina Royal nueva a	$ 675
Máquina Addler a	$ 250

MAQUINA CERNIDORA DE TALCO, OCASION $ 1,500

Hay joyas con brillantes, plaquées y artículos para regalos, todo con precios rebajados

ASI QUE SIN PERDIDA DE TIEMPO ACUDA A

SAN DIEGO 460
Frente a la PLAZA ALMAGRO
'EL AGUILA'

25—J.

LABORATORIO CLINICO
Del doctor Héctor Corona T.
DELICIAS 938, FRENTE A AHUMADA

Exámenes de orina, sangre, jugo gástrico, etc. Diagnóstico de la sífilis, blenorragia, tuberculosis, etc., por los procedimientos más modernos.

Autovacunas

Abierto todo el día.

Ofrecemos
TORNOS
Consulte nuestros precios.
INTERNATIONAL MACHINERY Co.
MORANDE 530

SENORITAS o
Señoras de la Sociedad se necesitan
para la venta de un artículo de alta novedad.
BUENAS COMISIONES
ABSOLUTA RESERVA
Dirigirse de 10 a 4, a
ESTADO 14
N|O

Ciruelo "Santa Rosa"

Variedad de mucho porvenir; tanto para la exportación como el mercado interno. Reconocida como una de las mejores variedades del tipo japonés. Por su tamaño, color, producción y gusto; es sin rival. Espléndida para viajar, ofrece: Criadero Corrial, Vivero, chacra LO VELASQUES, RENCA. Local de ventas:

ALAMEDA 1245. Teléfono 1944. Casilla 1854

PIDA CATALOGO

CAJA DE CREDITO HIPOTECARIO
REMATE JUDICIAL

El 20 de Julio de 19[illegible], a las 3 P. M., se rematará en el Quinto Juzgado Civil de Mayor Cuantía de Santiago, el predio signado con el N.o 550 de la Avenida Matta hoy N.os 528 y 550, con frente también a la calle del Carmen de esta ciudad.

MINIMUM 110,000

que se pagará: a) Con $ 83,000 al contado, en dinero efectivo, y b) Con $ 27,000 a seis meses plazos.

Bases y antecedentes en la secretaría del Quinto Juzgado Civil de Mayor Cuantía de Santiago.

Títulos en el Archivo de la Caja de Crédito Hipotecario.

28—J.

LAS CANAS
DESAPARECEN PARA SIEMPRE USANDO
Berguria
Se atiende en Moneda 875, de 9 A. M. a 7 P. M.
TELEFONO 882 — CASILLA 2426
A Base Vegetal.—Decoc. de Cusi Cusi. Decoc. de Hasnu huichiu.

Al Fin Se Fué Mi Reumatismo

El Aceite Wizard, remedio bendecido por millones de personas, está causando admiración en todo el continente.

¿Qué cosa no habrá Ud. probado para el reumatismo y los dolores? No experimente más. No sufra otro minuto más. Siga este consejo y comprenderá por qué el Aceite Wizard está causando tanto furor. El Aceite Wizard es el alivio mágico. Friccione un poco de Aceite Wizard en esa articulación dolorida o en ese músculo enfermo y en unos cuantos minutos su pena y su miseria se convertirán en sonrisas y alegrías. No sufrirá más. El Aceite Wizard es una maravilla de la ciencia. Penetra a los tejidos inmediatamente. Como resultado, desaparecen la congestión, la inflamación y el dolor. Pruebe el Aceite Wizard desde luego, si sufre Ud. de Dolores en las articulaciones y músculos, Lumbago, Dolor de espalda, Neuralgia, Faringitis, Resfriados, Jaqueca, Heridas y Lesiones. Por su propio bien y el de sus hijos, no debe estar sin un frasco de Aceite Wizard. Es el remedio supremo para los casos de urgencia. Compre un frasco hoy mismo.

Las maravillosas Píldoras Wizard proporcionan alivio inmediato en casos de malas digestiones y Constipación.

Fabricantes: HAMLIN'S WIZARD OIL CO., CHICAGO, E. U. A.
De venta en todas las Droguerías y Boticas.
Unicos Representantes:
Daube y Cía, Valparaíso, Santiago y Concepción.

Base: Aceite sasafras alcanforado y trementina.

GRAN SASTRERIA CARDONE Hnos. Ltda.

SOBRETODOS TRINACRIA

NUESTROS SOBRETODOS SOBRESALEN POR SU CALIDAD, PRECIO Y ELEGANCIA

Gran surtido en colores y tallas en todos los estilos
HAY DESDE $ 150 HASTA $ 300

ALAMEDA 983 A 987
CASI ESQUINA AHUMADA

GUIA PROFESIONAL

ABOGADOS

HUMBERTO BARROS VALENZUELA
HECTOR ESCRIBAR MANDIOLA
Abogados
Agustinas 1111. Oficina 1. Casilla 3013.

ROBERTO CRUZ
Causas criminales. Morandé 440.
LUIS ALBERTO CASTRO
Morandé 91. Oficina 54.

CLARO Y CIA.
Oficina en Santiago, Morandé N.o 231. Teléfono N.o 2355. Casilla N.o 1867. Oficina en Valparaíso, Prat N.o 183. Teléfono aut. N.o 2928. Casilla N.o 1928.

FEDERICO DUNCKER BIGGS
Huérfanos 838. Altos. Banco Germánico. Teléfono 295. Casilla 219.

FERNANDO GUZMAN VERGARA
Agustinas 1148, Oficina 27. Teléfono 2687.

HECTOR ARNALDO GUERRA.
Causas civiles y criminales. Galería Alessandri, 24. Teléfono 4352.

OSVALDO HEVIA
Morandé N.o 244. Casilla 1831.

RAMON SEGUNDO JIMENEZ
Abogado: Galería Alessandri 17.

BERNARDINO LEIVA
OTTMAR STEGMAIER
Bandera N.o 537. Casilla 2068.

MANUEL MERINO ESQUIVEL
Agustinas 1116, Teléfono 2077. Casilla 2107. De 10 a 12 y 4.30 a 6.30.

SAMUEL GAJARDO C.
Morandé 440. Teléfono 2801.

NICOLAS MARAMBIO MONTT
San Antonio 570. Casilla 2699. Asuntos civiles, especialmente mineros.

VICENTE MOLINOS GAETE
Agustinas 1148. Teléfono 2110. De 11 a 12 y 5 a 7.

ROBERTO DE PETRIS
Galería Alessandri 26 A. Teléfono N.o 156. Casilla 4044.

ANTONIO PLANET O.
Especialmente cuestiones comerciales. Estudio Estado 91. Casilla 4034. Teléfono 1137.

LUIS MANUEL RODRIGUEZ
Amunátegui 225. Casilla 2070.

ANIBAL ROGEL ARRIZAGA
LUIS MORALES EUAZNABAR
Abogados. Bandera 553. Casilla 2996 Teléfono 2177.

SALAS ROMO. Hnos.
LUIS Y VICTOR SALAS ROMO
Compañía 1825. Teléfono 1527. Casilla 2231.

HUBERTO SALGADO
Criminalista. Causas civiles, nulidades matrimonios. Anticipa fondos. San Pablo 1417.

LISANDRO SANTELICES
Abogado: Bandera 260. Oficina alto Banco Nacional. Teléfono 881.

HUMBERTO YAÑEZ VELASCO
Morandé 322. Teléfono 1614.

MEDICOS

Dr. ALCAINO
Estudios Europa. Oídos, nariz, garganta, vías lacrimales. Especialista Hospital Salvador y Niños, 3 a 6. Dieciocho 314. Teléfono 257.

Dr. ARTURO ALBERTZ
Enfermedades señoras. San Antonio 175. De 3 a 4. Teléfono 4026.

Dr. CARLOS D. AGUIRRE
Especialmente vías urinarias, venéreas, sífilis. Carmen 191. Consultas: 5 a 7.30 P. M.

Dr. AMENABAR OSSA
Oculista. 14 años Europa. 2 años médico director Hospital Ojos. Condado Stanford (Inglaterra), 21 de Mayo 578. De 2 a 4. Teléfono 602.

Dr. LEONCIO ANDRADE
Medicina general. San Diego N.o 31. De 3 a 6. Teléfono 4528.

Dr. ITALO ALESSANDRINI
Cirugía y ginecología. Consultas: 1 a 3. Merced 322. Teléfono 3555.

Dr. ARNELLO
Cirugía, anestesia general, venéreas. García Reyes 17. De 12 a 3. Hospital San Vicente 4-6.

Dr. ANIBAL ARIZTIA
Regresó de Europa. Enfermedades niños. Agustinas 1319. Consultorio: Teatinos 254, 2 a 4.30, excepto Sábados. Teléfono 1773.

Dr. BUNSTER
Ayudante clínica ginecológica. Cirugía. Enfermedades señoras. ULTRAMICROSCOPIA. Santa Rosa 807.

Dr. BORQUEZ SILVA
Estudio Europa. Pulmón, corazón, estómago, intestinos. Rayos X. 3 a 6. Arturo Prat 80. Teléfono 19 Matadero.

Dr. RIFO BUSTOS
Estudios Europa. Medicina interna, Preferentemente corazón y estómago. De 2 a 5. Manuel Rodríguez 26.

Dr. BISQUERT
Vías urinarias, sífilis. Moneda N.o 859. 3 a 6. Casilla 2563. Teléfono 953.

Dr. BRONFMANN

Estudios en Europa. Ayudante clínica quirúrgica Hospital San Vicente. Cirugía. Enfermedades señoras. Venéreas. 2 a 5. (Miércoles y Viernes 4-6). Cienfuegos 68. Teléfono 3457.

Dr. RAMON BRIONES C.
Cirugía. Enfermedades señoras. Catedral 1165. 5.o piso, de 5-6. Residente Hosp. San Vicente, 2-4.

Dr. ROBERTO BALTRA G.
Ausente en Europa.

Dr. BEAUMONT
Ayudante cirugía. Ginecología. Hospital Salvador. Claras 150. Teléfono 93. Santa Elena 3 a 5.

Dr. BULNES
Medicina interna, especialmente pulmón. Rayos X. De 3 a 4. Compañía 1378. Teléfono 98. Palma.

Dr. BRAGA CASTILLO
Regresó Europa, Rayos X. Medicina general, niños; 9 a 10 y de 1.30 a 4.30. Merced 136. Teléfono N.o 1393.

Dr. BARRENECHEA

Oculista. Especialista oídos, nariz, garganta. Huérfanos 801. Rregresó De 9 a 12 y 3 a 6.

Dr. BARAÑAO GAZMURI
Ayudante ginecología. Hospital Salvador. Cirugía. Enfermedades señoras. Sífilis. Rosas 1627. De 3 a 5.

Dr. MARIANO BAHAMONDE RUIZ
Cirugía, Ginecología, 1 a 3. Cochrane 66. Domicilio: Delicias 1230.

Dr. ALEJANDRO BRAVO G.
Cirugía general. Medicina aparato digestivo. Compañía 2165. Teléfono 4073. De 1 a 3. (Llamados nocturnos).

Dr. SANTIAGO BARRENECHEA
Oculista, Ahumada 11. Consulttas: 2 a 5.

Dr. F. CASTAÑEDA IGLESIAS
Ex-médico Hospital Niños. Compañía 1839. Teléfono 954. De 1.30 a 3.30.

Dr. HECTOR CORONA T.
Bronquios, pulmón. Asma. Trasladóse Delicias 938, frente Ahumada. 1 a 2 y 4 a 6.

Dr. ALDO CONTRUCCI
Estudios Europa. Medicina interna. Sífilis. Nataniel 142. 2.30 a 4.30. Jefe clínica, profesor Brockmann. Teléfono 3340.

Dr. EDUARDO CRUZ COKE S.
Medicina interna. Merced 305. De 4.30 a 6.30. Teléfono 4905.

Dr. MANUEL CALVO MACKENNA
25 años médico Pensionado Hospital San Vicente, Medicina Interna. Cirugía menor, 2 a 4 P. M. Santo Domingo 1412. Teléfono 596.

Dr. LEONIDAS CORONA T.

ESTUDIOS EN EUROPA
Laboratorio clínico instalado desde su fundación en 1915 en Delicias 868 (frente a Estado).

Dr. LEON CHONCHOL
Medicina general. Rayos X. Sífilis. piel, venéreas. Galvez 61. Consultas 2 a 5.

Dr. EDUARDO DE RAMON
Profesor Extraordinario Ginecología. Estudios Europa. Cirugía, señoras, partos, 2 a 4. Agustinas 1606. Teléfono 3623.

Dra. JUANA DIAZ MUÑOZ
y niños etaoin shrdlu omfwyp tao Especialista enfermedades señoras y niños; 2 a 4. Claras 346. Teléfono 4906.

Dr. IGNACIO DIAZ MUÑOZ
3 a 6. Bandera 574. Teléfono 3424. Medicina general. Vías urinarias.

Dr. CARLOS DOREN
Enfermedades señoras, consultas: 1 a 4. Monjitas 536. Teléfono 2571.

DOCTOR DAUBAS
Se trasladó a Huérfanos 1880. Consultas 1 1|2 a 3.

Dr. JOSE DONOSO
Médico del Hospital del Salvador. Santo Domingo 739, de 2 a 6. Teléfono Los Leones 109.

Dr. DRECKMANN WEST
Medicina general, sífilis. Consultas: Catedral 1165. 2 a 5. Teléfono 1446.

Dr. RICARDO DONOSO
Corazón, pulmón. Regresó Europa. 2.30 a 4.30. Agustinas 619.

Dr. DIMITSTEIN

Agustinas 1308, esquina Teatinos. Rayos X. Corazón, pulmón, estómago e hígado, 1 a 4. Teléfono 3848. Domicilio: Rosales 1656, entre Castro y Dieciocho.

DOCTOR ESPINA
Se trasladó a San Martín 372, cerca de Compañía. Consultas: 1 1|2 a 4 P. M.

Dr. ESPILDORA LUQUE
Oculista. Estudios Europa. De 3 a 6. Delicias 414.

INSTITUTO DE SALUD
Diagnóstico y tratamiento de enfermedades nerviosas y mentales y convalecientes. Director: Dr. Fontecilla, profesor de Psiquiatría en la Escuela de Medicina. Delicias 1626.

Dr. FUENZALIDA BRAVO
Niños, Merced 560. Teléfono 1731, 2 a 4.

Dr. FUENZALIDA CORREA
Cirugía señoras partos 3-4. Huérfanos 745. Teléfono 466.

Profesor Doctor FONTECILLA
Regresó Europa. Delicias 1626. — Rayos X., pulmón, nervios, 2 a 5.

Dr. Carlos Garcés B.

Delicias 1276. Teléfono 3747. Exámenes químicos, bacteriológicos. Reacción Wasserman. Medicina interna. 3 a 6.

Dr. RICARDO GUNTHER
Ayudante clínica, ginecología. Partos, enfermedades señoras, aplicaciones diatermia. Av. España 696. De 2 a 4. Teléfono 253. Parque.

DOCTOR
GIANELLI
ESTUDIOS EUROPA
SIFILIS PIEL VIAS URINARIAS
21 de MAYO 562
CONSULTA de 2 a 6.

Dr. VICTOR M. GAZITUA
Partos, enfermedades de señoras.— Trasladóse Agustinas 586. De 2 a 4. Teléfono 976.

Dr. GREENE
Cirugía y Ginecología. París 809, 2 a 4. Teléfono 2860.

Dra. ANDREA GONZALEZ NOLLE
Estudios Europa. Señoras y niños. Riquelme 317. Esquina Huérfanos, 2 a 5, menos Lunes y Sábados.

Dr. ANIBAL GREZ
Oídos, nariz, garganta. De 1.30 a 3.30. Merced 324. Teléfono 4519.

Dr. A. GORGEWSKY
Médico jefe Policlínico, medicina interna Hospital San Juan de Dios. Pulmón, estómago, hígado, intestinos. Avenida Brasil 53. De 2 a 5.

Dr. GUSTAVO GIRON L.
Cirugía, Ginecología, Brasil 32, Teléfono 3126. De 2 a 3.

Dr. GONZALEZ H.
Estómago, intestinos, hígado, obesidad, reumatismo, diabetes; pulmones y riñones. 1 a 3. Ejército 644.

Dr. HERRERA ROGER
Regresó Europa. Enfermedades niños. Delicias 2558. Teléfono 2679.

Dr. AGUSTIN INOSTROZA

Cirugía general, especialmente niños. Catedral 2851. De 3 a 4. Teléfono 446. Estación.

Dr. RAUL VENTURA JUNCA
Residente Hospital Salvador, Medicina interna. Rayos X, 4.30 a 6. Riquelme 140. Teléfono 3828 y 395.

Dr. ROBERTO JARAMILLO
Ejército 707. Teléfono 142. Parque.

Dr. ARNULFO JOHOW
Estudios Europa, Cirugía y Ortopedia Adultos, niños, 3 a 4. Santo Domingo 1523. Teléfono 1033.

INSTITUTO RADIOLOGICO
Dr. Adolfo Kaplan
Radioscopía, radiografía, radioterapia, aplicaciones, radium. Estudios Europa y en Estados Unidos. Huérfanos 1466.

Dr. A. KORNER ADWANDTER
Estudios Estados Unidos, Cirugía, ortopedia, 10 a 12 M. Santo Domingo 614.

Dr. KRUMBACH
Titulado en Chile, Alemania. Enfermedades señoras, partos, sífilis. 3—5, Huérfanos 1353, Teléfono 50, Los Leones.

Dr. LARRAGUIBEL
Santo Domingo 739, atenderá de nuevo a su clientela desde el 1.o de Julio, Horas de consultas: de 1 a 3

Dr. TEODORO LEIBLE
Enfermedades nerviosas, Medicina interna. Electricidad médica. De 3 a 6. Olivos 794.

Dr. H. LEA PLAZA

Estudios en Europa. Compañía N.o 2115. Consultas 3 a 6, conforme hora fija. Teléfono 3880.

Dr. LABRA LETELIER
Nariz, garganta, oídos, consultas de 2 a 5. Compañía 1361.

Dr. ARMANDO LEON I.
Cirugía. Compañía 1909. Martes, Jueves, Sábados, 1—3. Teléfono 3846

Dr. LOIS
San Pablo 1236, Medicina general. Vías urinarias, Sífilis. De 1 a 4.

Dr. LAVAL
Medicina interna. Lord Cochrane N.o 340. De 1.30 a 3.30.

Dr. GMO. MORALES BELTRAMI
Enfermedades niños .Trasladóse Catedral 2860. De 4 a 6. Menos Martes. Teléfono 456. Estación.

Dr. OSCAR MELENDEZ
Medicina interna, Sífilis, Santo Domingo 1036. De 2a 4; y 21 de Mayo 578, de 4 a 5. Teléfono 2831.

Dr. G. MORAGA FUENZALIDA
Enfermedades de niños, Ortopedia Cochrane 118, Consultas 2.30 a 4. Teléfono 2804.

Dr. ITALO MARTINI Z.
Oculista. Estudios Euopa, Ahumada 17. De 3 a 5.

Dr. MAHOTIERE
Médico Hospital San Juan de Dios. Estudios Europa. 1—4. Rayos X. Laboratorio, Compañía 1973. Teléfono 4483.

Dr. JUAN MARIN
Cirugía. Enfermedades venéreas. Teléfono 4061. Catedral 1165. De 3 a 5.

.. **Dr. MUÑOZ VALENZUELA** ..
Residente Hospital Niños. Tuberculosis infantil. Matucana 302. 3 a 4 Teléfono 442. Estación.

Dr. MALBRAN
Enfermedades mentales y nerviosas. 3 a 4. Providencia 1286. Teléfono 308.

Dr. MORALES VILLABLANCA
Piel, sífilis, venéreas, medicina general. Rayos ultra-violeta. 4 a 6. Merced 486.

Dr. MANUEL MORENO
Medicina general. Pulmón, Estómago, Neumatorax artificial. San Francisco 155, 2.30 a 4.30.

Dr. JUAN MONTENEGRO M.
Enfermedades de niños. Luz ultravioleta. Compañía 1770. De 1 a 4.

Dr. NECOCHEA

Especialidad Medicina Interna. Rayos X y Electricidad médica. Estudios en Europa, 2 a 5
DELICIAS 117

Dr. H. NUÑEZ ZAMORA
Señoras, Partos, 2 a 4. Matucana N.o 289. Teléfono 291. Estación.

Dr. LUIS OPAZO P.
Jefe Policlínico Niños. Compañía N.o 2807, Teléfono 48. Estación.

Dr. ALEJANDRO OLIVARES
Medicina interna. Corazón, estudios en Europa, Agustinas 726. De 2 a 5.

Dr. ORREGO PUELMA
Medicina interna. Rayos ultra-violetas 3.30 a 5.30. Amunátegui 268. Teléfono 1317.

Dr. ALBERTO PANATT
Pulmón, corazón, estómago, hígado. Rayos X. Teléfono 1211. Delicias 1416. De 2 a 4.

Dr. MARCIAL PARADA S.
Oídos, nariz, garganta. Agustinas 936. Teléfono 186. Ñuñoa. Consultas de 3 1|2 a 6 P. M.

Dr. JULIO A. PAREDES
Especialmente enfermedades señoras. Medicinas, cirugía. Brasil 47. De 2 a 4.

Dr. DAVID PULIDO
Enfermedades niños, Santo Domingo 1790. Teléfono 2152. De 1 a 3.

Dr. DANIEL PRIETO
Oculista
Estudios en Europa. Compañía 1361. Consultas: de 2 a 4. Teléfono 4359.

Dr. PRUNES
Estudios en Europa. Jefe de clínica piel, sífilis, venéreas. Santo Domingo 504, Casilla 2394.

PENSIONADO "JESUS DE PRAGA"
Avenida Manuel Montt 1549. Teléfono 93, Santa Elena
Fundado 1916. Para tratamiento, diagnóstico, enfermedades mentales Intoxicaciones. Edificio ad-hoc. Todas comodidades. Gran Parque. Personal especializado.

Dr. LUIS QUIROGA
Medicina general. Consultas: 4 a 6 1|2. Catedral 1452. Teléfono 3760.

ALBERTO RAHAUSEN
Cirugía general. Compañía 2928. Teléfono 192. Estación. De 2 a 4.

Dra. FRESIA ROSAS DE BEHM
Señoras y niños. Ahumada 47. De 4 a 6.

Dr. CESAR RODRIGUEZ LEON
Medicina interna. Enfermedades de niños. Catedral 2607, 1 a 2 y Bascuñán Guerrero 1013, 4 a 5.

Dr. ALFREDO ROJAS CARVAJAL
Lira 85. De 2 a 4. Medicina interna, de adultos, especialmente pulmones, sistema nervioso.
5—J.

Dr. SCROGGIE
Especialidad enfermedades de niños. Jefe de la Clínica de Niños Universidad de Chile. Consultas de 3 a 4 de la tarde. Rosas 1157. Teléfono 4583.

SANATORIO
Clínica particular, doctor Riveros. Medicina. Operaciones. Partos. — Matta 586.

Instituto M. T. Sanitas

Agustinas 1955
Radioterapia. Rayos X. Luz ultra violeta. Aplicaciones Radium. Auto-vacunas.

Dr. ALBERTO SANTANDER
Estudios. Europa. Medicina interna, estómago, intestinos, Rayos X. Bandera 756 3 a 5.

Dr. KELIMUTH SIVERS W.
Médico, cirujano. Domicilio. Molina 628. Morandé 742: De 2 a 2.30.

Dr. CARLOS SEAMAN
Médico cirujano. Consultas 1.30 a 4. Delicias 225.

Dr. WALDEMAR SOMMER F.
Vías urinarias, sífilis. Consultas 4 a 6. Teléfono inglés 4774. Santo Domingo 753.

Dr. MARCO A. SEPULVEDA R.
Laboratorio Clínico. Miraflores 450. Teléfono 233.

Dr. OTTO SCHWARZENBERG
Enfermedades niños. Santo Domingo 1280. Teléfono 1033.

Dr. STOLTING
Oculista. Médico recibido Alemania. Chile. Moneda 627. De 3 a 5.

Dr. TORRES TORRES
Jefe clínica, profesor Korner. Señoras y cirugía, 2 a 5. Delicias 261.

Dr. VEGA MACHER
Exclusividad pulmón. Lunes y Miércoles. De a 3.30. Delicias 274.

Dr. VILLAGRA
Estudios en Europa. Unicamente pulmón. Rayos X. Pneumotorax, Helioterapia. Dieciocho 437 A. De 2 a 5.

Dr. J. M. VERGARA KELLER
Estudios en Europa. Partos Ginecología. Agustinas 828. Teléfono 2855

Dr. VIVES BRAVO
Enfermedades niños. Delicias 335 Teléfono 2595. Consultas 2-4.

Dr. JAIME VIDAL OLTRA
Ausente en Europa.

Dr. CARLOS HAUPT
Consultas 3 a 5. Compañía 1331.

Dr. G. E. VIDAL S.
Delicias 2582. Teléfono 245. Estación. De 2 a 4.

Dr. VICUÑA HERBOSO
Ayudante clínica prof. Prado Tagle. Hospital San Vicente, medicina interna. Especialmente corazón. Rayos X. Martes, Jueves, Sábado. 2.30 a 4.30. Almirante Barroso 270. Teléfono 1058.

Dr. YUNGE
De 2 a 4. Agustinas 2940. Teléfono 287. Estación.

Dr. YAÑEZ G.
Estudios Europa, Piel, sífilis, venéreas. Trasadóse Merced 559. De 3 a 5. Casilla 618.

Dr. WEINSTEIN
Estudios Europa. Enfermedades de la piel, sífilis y venéreas Radioterapia. Agustinas 1357. De 2 a 5.

Dr. WAUGH
914. Estudios Europa. Internas. 606. Venéreas. Sífilis. Wasserman, Compañía 1853. 2 a 4.30.

Dr. WIREN
Oídos, nariz, garganta. Compañía 1606. De 2 a 5.

DENTISTAS

Dr. ANGUITA
Especialista en Piorrea. Estudios en Philadelphia. Edificio Ariztía. Piso 7.o

Dr. GUILLERMO AHUMADA
Claras 380. Plazuela de la Merced. 9 a 12 M.— 2 a 6 P. M. Teléfono 4101., Casilla 3206.

Dr. OSCAR BEZANILLA
Dentaduras de porcelana, base acero inoxidable. Sólidas, estéticas, livianas. Rosas 1210. Teléfono 455.

Dr. ADOLFO CHECHILNITZKY
Cirugía. Extracciones. Piorrea. Echaurren 87.

Dr. CERDA LOPEZ
Ahumada 11. Teléfono 4221. Especialmente puentes, coronas. Extracciones, somnoformo.

Dr. CLODOMIRO CONTRERAS
San Antonio 451. Teléfono 3692. Horas de consultas. 10 a 11 y de 3 a 6.

Dr. ERGAS
American Dentist., Puente 637.

ALBERTO GONZALEZ
Estudios Filadelfia. Extracciones difíciles, indoloras. 9 - 11.30 y 3 - 7. Moneda 1961.

Dr. GALLARDO GONZALEZ
Estudios en Filadelfia. Consultas diurnas y nocturnas. Echaurren 26.

CLINICA DENTAL
Huérfanos 1616
Atendida por especialista Dr. Moreno Olea: dentaduras artificiales, puentes, coronas, composturas rápidas. Dr. Alfonso Leng, jefe clínica, Piorrea Escuela Dental. Dr. Reveco Leyton, operatoria, cirugía.

VICENTE MARIN A.
Cirujano dentista. Alameda 938.

Dr. A. LENG
Jefe Clínica Piorrea, Escuela Dental. 3 a 6. Huérfanos 1616.

WENCESLAO MUÑOZ L.
Dentista. Tratamiento rápido. Extracciones sin dolor. San Diego 448.

ALFREDO MUÑOZ LOBOS
Extracciones sin dolor. Somnoformo. Puentes, placas. Tratamientos rápidos. Compañía 1852.

CARLOS H. ROJAS C.
Clínica del Dr. Valenzuela Basterrica. Riquelme 47. Teléf. 1642.

EDISON ROSEL

Cirujano dentista. Monjitas 723.

Dr. ENRIQUE SANSOT
Ahumada 11. Teléfono 4221. Horas: 9 a 12 y 2 a 7.

Dr. DANIEL SIGNORELLI
Cirujano dentista. Independencia 510.

Dr. C. VALENCIA COURBIS
Operaciones indoloras, Coronas. Puentes y dentaduras. Teatinos 50.

ARQUITECTOS

EDUARDO TASSO
Construcciones, transformaciones, reparaciones. Bandera 552.

MUSICA

MARIA CRISTINA RIVEROS
Concertista, da clases de piano, Av. Matta 586.

AFINADOR
de pianos y autopianos, Carlos Roson. Puente 682.

MATRONAS

MATRONA.— CLINICA PRIVADA.
Consultas gratuitas. Rosas 2063.

MATRONA BECERRA
Franklin 1479. Partos, curaciones, inyecciones. Recibe pensionistas.

CELIA CASTILLA
Recibo pensionistas, atiendo llamados fuera Santiago. Consultas gratis. Bascuñán 84.

MATRONA BRAZO
Unicamente atiende domicilio. Inyecciones. Mujica 20 ,casi esquina Vicuña Mackenna.

MERCEDES DARRIGRANDI
Regresó extranjero, trayendo últimos adelantos. Partos. Atenderá distinguida clientela pensionado particular, atendido médicos. Huérfanos 2744.

A. GEISSE
Matrona diplomada Chile y Europa. Ultimos adelantos. Especialidad primerizas 1.30—3. Lira 34. Teléfono 4132.

ANA MORA PEDREROS
Llamados a toda hora. Recibe pensionistas. Santa Rosa 203.

ELENA DE PIZARRO
Matrona masajista, ex-jefe Maternidad. Maturana 790.

H. IZQUIERDO DE GARRIDO
García Reyes 869.

AMELIA MATUS
Consultas gratis. Partos desde 60 pesos. Pensiones. Maule 1062.

SARA OSORIO DE GONZALEZ
Matrona partos y curaciones. Rosas 2254. De 1—4.

Mme. S. PRAGNAUD
Matrona francesa. San Francisco

CARMELA ROMAN
Servicio especial de Maternidad.— Santa Isabel 315.

MATRONA MERCEDES ROJAS
San Diego 930. Recibe enfermas toda hora.

PENSIONADO DE OBSTETRICIA
Señora Reyes, matrona ginecologista. Establecimiento moderno, atendido cirujanos especialistas. Partos. Esmeralda 636.

CARMELA TORO G.
Partos, asistencia toda hora. Recibe enfermas. Matucana 640.

MATERNIDAD PARTICULAR Y PENSIONADO QUIRURGICO del Dr. FELIX VALENZUELA,
San Diego 367
Atención especial primerizas. Afecciones ginecológicas. Enfermedades niños: lactantes, puericultura. Cuna. Tratamiento blenorragia y sífilis. Consultas 10 a 12 y 2 a 4. Atención permanente. Sección Obstetricia a cargo matrona, Flor Villaseca.

ANA G. VARGAS BARRERA
Partos. Recibo pensionistas. Unión Americana 627. Teléfono 355. Estación.

PENSIONADO SRA. VICENTINI
San Diego 57
Recibo enfermas partos, días, meses. Especialidad primerizas. Consulte precios, higiene, comodidad. Turno permanente.

VARIOS

CLINICA ALAMEDA 3535
Tratamiento sífilis, gonorreas con sus complicaciones, ambos sexos; curaciones rápidas, métodos modernos; 10 a 12; noche 6 a 8. Hospitalización enfermos: $ 10 y $ 20.

DEFUNCION

Habiendo dejado de existir nuestro socio fundador don

Eduardo Guzmán

avisamos a nuestros consocios que sus funerales se efectuarán hoy Viernes a las 3 1|2 P. M., partiendo el cortejo del Pensionado de San Vicente.

EL CLUB "ZENON TORREALBA".

DEFUNCION

Sociedad Manuel Rodríguez
Habiendo dejado de existir nuestro consocio jubilado, don

Eduardo Guzmán Alvarez

invitamos a los socios, a sus relaciones e instituciones congéneres, a sus funerales que se efectuarán hoy a las 3.30 P. M., desde el Pensionado de San Vicente de Paul, al Cementerio General.

EL DIRECTORIO.

DEFUNCION

Ha dejado de existir nuestra querida madre abuelita,

María Valenzuela de Rawlins

Sus restos fueron sepultados privadamente el 23 del presente.

LA FAMILIA.

DEFUNCION

Ha fallecido nuestra querida madre, señora

Dolores Sánchez v. de Díaz

Sus restos fueron sepultados ayer, privadamente.

ELIAS E HIPOLITO DIAZ SANCHEZ Y FAMILIA.

Avenida Condell 1190.

DEFUNCION

Sociedad Beneficencia Española
Habiendo fallecido el socio señor

Esteban Zubiaguirre

rogamos a los socios se sirvan acompañar sus restos al Cementerio General, hoy a las 4 P. M., partiendo el cortejo de su casa habitación, San Pablo 1234.

EL VOCAL DE TURNO.

DEFUNCION

Partido Demócrata, agrupación de Santiago
Habiendo fallecido el antiguo correligionario, señor

Eduardo Guzmán Alvarez

invitamos a todos los amigos y demócratas en general, concurran a sus funerales que se efectuarán hoy, partiendo el cortejo del Pensionado del Hospital de San Vicente, a las 3 1/2 de la tarde.

EL DIRECTORIO.

MANDE USTED A LOS TALLERES

"ArtNouveau"

MERCED 770.— TEL. 4010

Aplanchados de ternos a

$ 3.00

Especialidad en lavado químico y a vapor, desmanchados y composturas.

LUTOS

El mejor surtido en plaza lo encontrará usted en el

MANTO ELEGANTE

PASAJE MATTE 28

Grandes rebajas por aproximación de balance.

30-Jn.

DEFUNCION

Ha fallecido don

Esteban Zubiaguirre O.

Sus restos serán conducidos al Cementerio General hoy a las 4 P. M.

El cortejo partirá desde su casa habitación, San Pablo 1234.

LA FAMILIA.

POMPAS FUNEBRES
EMPRESA ZENTENO
ESTADO 17 | DELICIAS 2584
TEL. 4275 | TEL. 624
ATIENDE DIA Y NOCHE

"La Gran Rapid"

FABRICA NACIONAL DE SILLAS

pide a usted se sirva visitar su gran Exposición de Muebles estilos coloniales y americanos para oficina y hall.

ALAMEDA DE LAS DELICIAS 3538

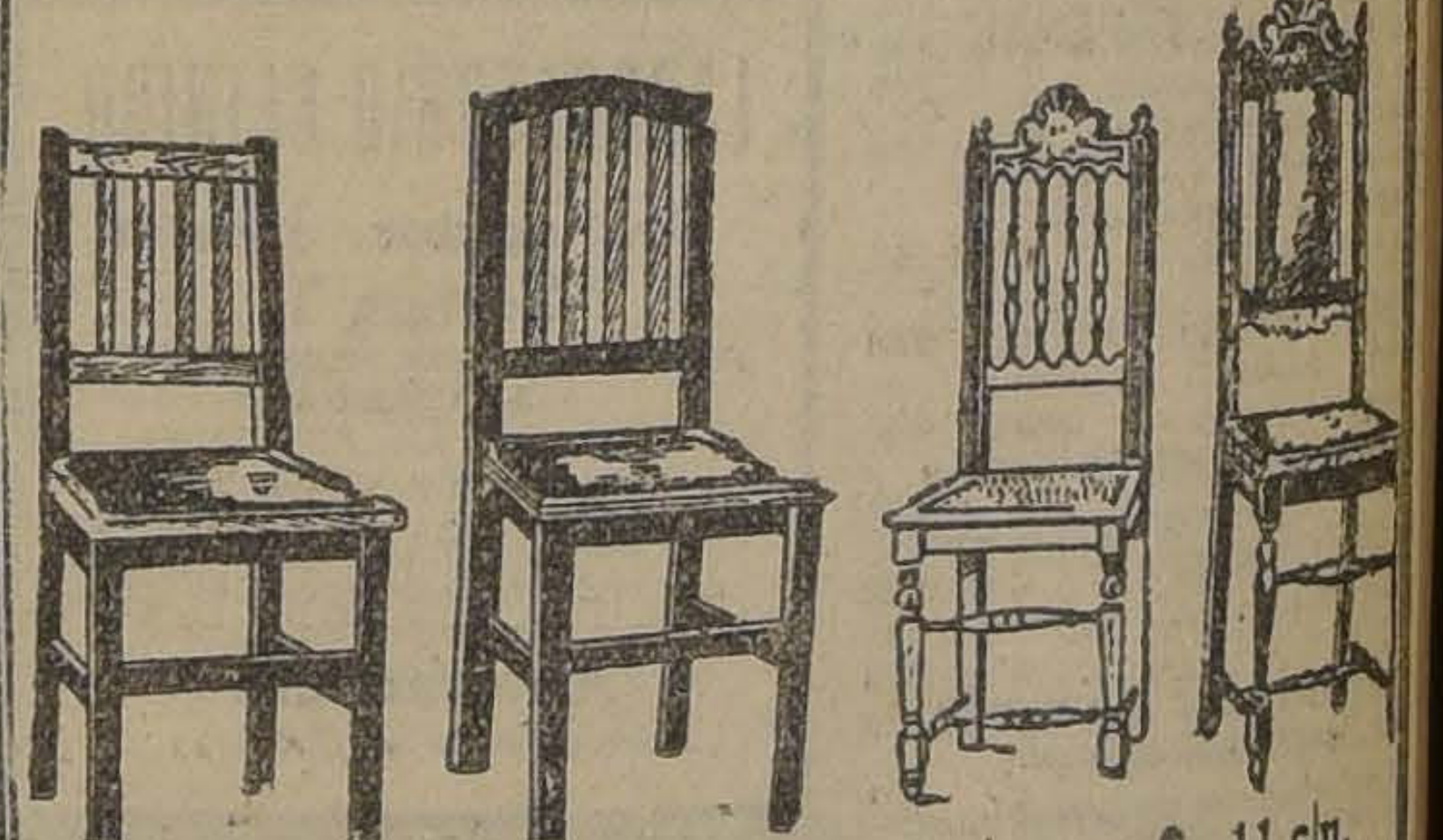
$ 8 c|u.
$ 9 c|u.
$ 10 c|u.
$ 11 c|u.

Estas sillas son de madera de lingue, enjuncadas o tapizadas. Se venden al precio indicado al pie de cada una de ellas.

Pida catálogo, a O. PINOCHET LE-BRUN

Jn.27

FOLLETIN (91)

LAS TENEBROSAS

Novela de ambiente ruso por GASTON LEROUX

¿Qué podía hacer con un cuchillo, entre tantos enemigos? ¡Pues, podía matarse! La muerte era una solución...

XVIII

PRISCA TIENE NOTICIAS DE PEDRO

Desde hacía algunos días, Prisca advertía en su convento infernal que algo nuevo se preparaba.

Jamás había visto a las religiosas tan atareadas. Una alegría general se esparcía por todo el establecimiento. Las monjas sirvientas se pasaban el tiempo fregando y limpiando. Se sacudían las alfombras. Se trasportaban muebles a los departamentos vacíos del edificio principal.

—Vamos a entrar en retiro — le había dicho la muy santa madre;— espero que querrá tomar parte en nuestros ejercicios, niña mía; eso será una gran alegría para nosotras. Esperamos unas amigas, las benefactoras de este monasterio, que van a venir a rezar con nosotras. Cuando llegue el momento, le haré saber qué santo hombre, amado de Dios, nos predicará en este retiro.

Prisca tenía demasiado miedo de adivinar. Preguntó a varias canónigas, que le respondieron sonriendo que la curiosidad era un pecado castigado por la religión.

En cuanto a la vieja portera, Prisca ya no la veía. Sin duda consideraban que había terminado su tarea.

Ahora bien: la víspera del retiro, Prisca estaba tras su ventana, mirando vagamente en el exterior la nieve que se había puesto a caer desde hacía varios días y que recubría con su blanco sudario los edificios, los techos de las iglesias y los árboles del jardín; estaba allí, agitando en su mente enferma los proyectos de fuga más insensatos, cuando se levantó de un salto y lanzó una sorda exclamación.

Allí, allí, delante de ella, veía bajar de un coche ciertas grandes damas, a quienes conocía muy bien. Eran las mismas que habían aparecido el día de la catástrofe, durante la ausencia de Pedro, en la isla de la Felicidad...

¡Ah, eran ellas!... Y era la más terrible de ellas la que subía por la escalinata de honor y era recibida por la muy santa madre, que se inclinaba humildemente hacia ella: Nadiijda Mikhaelovna, la gran duquesa, la madre del gran duque Iván...

Y las otras, que venían tras ella, bajando de sus vehículos, una larga hilera de ricos vehículos, eran las Tenebrosas...

Las Tenebrosas... Prisca reconoció a algunas de ellas, cuyos nobles rostros habían espantado tanto a su Pedro la tarde que habían ido a sentarse frente a ellos en la terraza del Roha, que tuvieron que abandonar, por esa causa, con tanta rapidez.

Prisca mira con los ojos desmesuradamente abiertos. Con las manos sobre el corazón, que parece querer saltar de su pecho, sobre aquel cuchillo que ha llegado a ser su suprema esperanza, mira desfilar bajo sus ojos, inmensos de espanto, a sus crueles enemigas, conducidas por la que ha jurado la pérdida de su Pedro y, sin duda, su propio martirio.

¡Sí! ¡Sí! ¡Ahora comienza su martirio!... ¡Era inevitable! ¡Prisca lo sentía venir!... ¡Desde que ha entrado en este maldito convento, ha vivido en una atmósfera de martirio!...

¡Y ahora sus ojos buscan a la persona a quien teme por encima de todo, "al" que le han enseñado a temer... al Novi!", como dicen ahora; al nuevo hombre de Dios a quien nadie debe resistir...

¡Pues es seguramente él quien debe venir a predicar en este horrible retiro!...

¡Prisca no lo ve... pero sabe que va a venir!... ¡Está segura de ello!... ¡Lo siente ya en alguna parte del convento!... ¡El la sugestiona ya... y la joven se pregunta si, para escapar a sus violencias y a su diabólica sugestión (pues cuentan que sus ojos son terribles y que nadie puede resistir a sus miradas), debe matarse en seguida!...

¡Matarse!... ¡Sí!... ¡Piensa seriamente en ello!... ¡No tiene miedo de matarse!... ¡Pero, antes de morir, desearía tener noticias de Pedro!...

Cosa extraordinaria, de pronto, se siente casi feliz por la llegada al convento de la gran duquesa Nadiijda Mikhaelovna, a pesar de todo lo terrible que anuncia esa visita... Sí, se siente absolutamente satisfecha, "pues es probable, es casi seguro, que la gran duquesa va a darle noticias de Pedro...

Nadiijda Mikhaelovna no podrá resistir al malvado placer de ir a anunciarle que su Pedro está perdido para siempre por Prisca, y querrá probárselo y se verá obligada a dejar escapar algunas palabras que permitirán a Prisca saber más o menos a qué atenerse sobre la suerte de Pedro...

Seguramente le mentirá, no puede esperar otra cosa... pero, entre las mentiras ella sabrá descubrir la verdad. En todo caso sabrá si está muerto o vivo y si a ella no le queda más remedio que morir.

¡Eso es lo que hay que saber! ¡Eso es lo que hay que saber! ¡La única cosa que valga la pena de vivir aún!...

¡Y ahora el tiempo le parece largo! ¡Sí, sí, le parece largo! ¿Por qué no la han llamado ya? ¡Por qué razón Nadiijda Mikhaelovna no se ha presentado ya ante Prisca, puesto que no ha venido más que por ella! ¡De eso, también está segura! ¡Oh! ahora Prisca está muy lúcida. ¡Ahora sabe lo que quiere! ¡Ante todo, tendrá paciencia! En todo caso lo procurará.

¡Está dispuesta a aceptar la comida en común con las canónigas, honor que ha rechazado tan a menudo!. . . pero esta noche aceptará compartir la pequeña fiesta, sea cuál sea el final trágico que la cruel Nadiijda Mikhaelovna haya podido preparar.

¡Ah, oír hablar de Pedro!

¡Cómo late su pobre corazón! ¡Prisca llora. . . y no sabe si sus lágrimas son de alegría!. . .

Pero las horas pasan. No ha visto esta noche a la muy santa madre. Sin duda ésta se halla muy ocupada instalando a sus nuevas magníficas penitentes. . . pero va a venir en seguida, seguramente a pedir a Prisca que asista a la comida común.

Un poco loca, extremadamente agitada, Prisca da los últimos cuidados breves a su aliño, a su peinado. . .

¡Pero la santa madre no aparece!...

¡Y le traen la comida a su cuarto!. . . ¡Interroga a la sirvienta, que no parece oírla y que no contesta!...

Y ahora viene la larga noche; Prisca no se ha desnudado, se ha tendido en su cama y ni siquiera cierra los ojos. . .

Oye. muy tarde, los ruidos alegres que suben del piso bajo. . .

Luego, silencio. . . Extenuada, horriblemente agotada moral y físicamente, sus párpados concluyen por cerrarse. . . ¿Quién dirá jamás las pesadillas de que puede estar hecho semejante reposo?

De pronto Prisca es sacada bruscamente de su febril torpeza nocturna por una mano que la sacude:

—¡Levántate, palomita!. . . ¡Levántate!. . . Mira el día, el hermoso día de retiro que empieza. . . y ponte bella! Te he traído hábitos nuevos, hábitos de religiosa rica que sientan admirablemente a su tipo de belleza, mi almita. ¿Sabes que te van a consagrar hoy hermana de las Tinieblas? ¡Sí, sí! ¡Hermana de las Tinieblas, ni más ni menos que una canóniga!... ¡Todas las felicidades para los ricos!. . . ¡Nada para los miserables! ¡Así es el mundo!. . . Tú no te aburrirás aquí abajo, sin contar con que tu salvación quedará asegurada de hoy en adelante. . . allí arriba, mientras yo que no soy más que una pobre vieja tornera (pobre vieja portera), sólo lograré ser feliz allí arriba. ¡En fin, hay que contentarse con lo que Dios Padre y su Santa Madre nos dan! ¿No es verdad, mi palomita blanca, como la del Espíritu Santo?. . . ¡Vamos! ¡Vamos! ¡Manos a la obra! ¡Es la orden! Y yo debo obedecer, y tú también, se sobreentiende. . .

Prisca no opuso ninguna resistencia y se dejó vestir como habían decidido que lo hiciera.

Recibió un largo hábito blanco desprovisto de todo adorno y se dejó ocultar los cabellos de cierta manera que le daban un rostro adorable de Juana de Arco, disponiéndose a montar su caballo de batalla.

Los sufrimientos de toda especie que la habían abrumado desde hacía largas semanas habían demacrado su rostro, agrandando sus ojos.

Muy blanca, en su hábito, se diría una guía ante la vieja portera como una aparición celestial.

Y Catalina se persignó ante ella como ante los bogs, más de veinte veces.

Después de lo cual, le dijo:

—"¡Ven!": y la arrastró febrilmente. Sus viejas manos temblaban de sagrado entusiasmo. Ya se oían las campanas de la iglesia de los Soporzi.

Prisca no acababa casi de llegar bajo el pequeño pórtico, cuando fué abordada por dos damas canónigas que

LA NACION
Santiago, Junio 25 de 1926

EL PROYECTO DE CREDITO AGRARIO

La Comisión de Hacienda del Senado acaba de emitir un informe favorable sobre el proyecto de ley de crédito agrario destinado al fomento y desarrollo agrícolas.

Se trata de una iniciativa interesante que bien manejada puede proporcionar medios eficaces para la producción agrícola. El proyecto presentado al Congreso tiene la misma estructura jurídica de dos instituciones ya creadas y en aplicación: el Contrato de Prenda Agraria y los Almacenes Generales de Depósitos o "Warrants". La ley que se quiere crear se propone hacer funcionar el crédito agrario mediante un mecanismo simple y con la utilización de los fondos de ahorros y sociales existentes en el país o con un empréstito de 50 millones de pesos emitidos con letras destinadas a colocarse en el extranjero, si el dinero nacional no pudiera facilitarse en las condiciones favorables que se persiguen.

En efecto, el crédito agrario funcionaría en la siguiente forma: el agricultor podrá obtener de las sociedades filiales de la Caja de Crédito Hipotecario o de las Cooperativas de Producción consultadas en el Art. 8 de la ley, el dinero necesario con la garantía de depósitos de mercaderías, maquinarias o prendas de animales. Estas filiales o las Cooperativas podrán descontar el documento de esta prenda en la Caja de Crédito Hipotecario, la que emitirá bonos hasta por el 50 por ciento del valor de los artículos depositados o dados en garantía, bonos que serán colocados en las Cajas de Ahorros o en las instituciones que administren fondos sociales. En el caso de que estas instituciones no puedan o no deseen tomar todos o parte de los bonos, el proyecto faculta a la Caja de Crédito Hipotecario para emitir letras a largo plazo destinadas a colocarse en el extranjero.

Para regular este funcionamiento se emitirán entonces dos categorías de bonos de fomento agrícola: una de seis meses a cinco años y otra similar a las letras a largo plazo que emite actualmente la Caja de Crédito Hipotecario. El proyecto detalla en seguida una serie de disposiciones para el manejo y uso de estos bonos.

Representa en conjunto esta iniciativa una ampliación de la cooperación que viene prestando desde hace más de medio siglo la Caja al desarrollo agrícola del país. Se ha visto en la práctica que el crédito de un 40 por ciento del valor de la propiedad otorgado hasta ahora por esta institución era insuficiente, pues casi siempre se ha empleado en el pago de la parte insoluta del precio de adquisición del inmueble. Puede decirse que la explotación agrícola ha estado privada hasta ahora de un crédito económico apropiado que le permita desarrollarse en condiciones favorables y ventajosas.

Hacía falta, por lo tanto, una institución de esta clase que atendiera al crédito en forma flexible y generosa, que pusiera al agricultor y al hombre de esfuerzo en general en la posibilidad de acrecentar su actividad mediante una ayuda oportuna, relativamente fácil y ampliamente asequible.

El proyecto representa por esto una iniciativa afortunada y de buena inspiración, destinada a proporcionar un aporte considerable en la explotación de la riqueza natural del país y consecuentemente en el bienestar general de la nación.

LA REFORMA DE NUESTRA LEGISLACION CIVIL, COMERCIAL Y PENAL

Parece definitivamente terminada la vieja y conocida polémica entre los partidarios de la Escuela Histórica y los que sostuvieron la conveniencia y necesidad de codificar las leyes.

La codificación es, en la época moderna, una realidad triunfante en el mundo entero; y, desbordando los límites de cada país, no son escasas ya, como se sabe, las iniciativas surgidas para tender, con respecto a muchas materias, las líneas de la Codificación Internacional: la legislación sobre letra de cambio, sobre vías de comunicaciones, sobre contrato de enganche de la gente de mar, etc., etc.

Pero la Codificación ha triunfado, sin poder despojarse de los defectos que le son inherentes, y entre los cuales, se cuenta la resistencia que luego se pone a toda tentativa de reforma, y el hecho de ir quedando, poco a poco, gran parte del derecho fuera del texto de los Códigos, dificultando la interpretación, la aplicación, y aún el mismo y simple conocimiento de las leyes.

Entre nosotros, por ejemplo, los Códigos dictados a partir de mediados del siglo XIX—el Código Civil, el Código de Comercio, el Código Penal—revelaron bien pronto vacíos que han requerido largo espacio de tiempo y esfuerzos considerables para ser colmados. Citaremos, á modo de ejemplo, la omisión en que nuestro Código de Comercio (1865) incurrió con respecto a la institución del cheque; omisión que no obstante el enorme desarrollo alcanzado por el uso de él, como instrumento para la solución de obligaciones comerciales y civiles, sólo vino a ser subsanada por una ley recientísima, del año 1922.

La idea de una reforma sistemática de nuestra legislación civil, comercial y penal, acaba de ser objeto de una moción presentada a la deliberación del Senado por el senador de Santiago, señor Luis Salas Romo, con fundamentos que sin duda la justifican sobradamente. Además de las razones de carácter general, se recuerda, en este caso, que, ya en 1894, había sido presentado a la Cámara de Diputados un proyecto de ley inspirado en tales propósitos, y según el cual se entregaba a una Comisión de Miembros de los Tribunales Superiores de Justicia la revisión de los respectivos Códigos, para proponer las reformas pertinentes.

El señor senador acoge esta misma idea de la "Comisión de Magistrados Judiciales", y en su moción entrega esta tarea a un Ministro de la Corte Suprema y a dos de la Corte de Apelaciones de Santiago.

Sin duda, el estudio previo y de conjunto del vasto contenido de nuestras leyes sustantivas está bien, para los fines de que se trata, en manos de jueces de categoría superior, liberándolos, entretanto, de sus obligaciones ordinarias de administrar justicia; y la misión, del Cuerpo Legislativo se simplicaría así, al reducirse al estudio de los proyectos ya preparados por funcionarios idóneos y especializados en el conocimiento de las leyes y su aplicación.

El proyecto del señor senador señor Salas Romo encontrará, sin duda, en el seno del Congreso, la aceptación que merece.

EL CUARTO GABINETE FRANCES

Ha conseguido, por fin, M. Briand formar su cuarto Gabinete. La empresa ha sido fatigosa, dramática, y ha logrado interesar de tal manera al mundo, que escribimos estas líneas bajo la inquietud de una falta de noticias de Francia que trae extrañas elucubraciones a la mente. En todo el día de ayer el cable de París estuvo mudo...

El campo político y parlamentario de Francia está totalmente minado como consecuencia de las últimas operaciones para equilibrar el presupuesto. La situación política derivada de los últimos debates, tras los cuales M. Peret, obtuvo que se votaran los impuestos que necesitaba para cubrir los déficits, es singularmente oscura y contradictoria. Se ha vivido en un régimen de concesiones, en un plano instable, sujeto al capricho y tolerancia de cada sector político de las Cámaras. La fórmula de impuesto indirecto que representa la tasa sobre las ventas, los valores mobiliarios afectados y la tasa cívica que se ha transformado en una tasa progresiva sumada al impuesto sobre la renta, comprometiendo al capital, ha despertado recelos y malquerencias profundas que hacían imposible un Gobierno sólido. En la realidad, los proyectos financieros aprobados, estaban inspirados en una contemplación mínima de los intereses de cada partido; no se podía proceder, tampoco, de otra manera. Un Gobierno sin mayoría está condenado a satisfacer a todos sin contentar a nadie. Esta ha sido la posición del último Gabinete Briand y su caída, en verdad, bien pudo producirse mucho antes. Este Gabinete vivió en buenas cuentas más de las abstenciones que de los votos a favor; en una Cámara con más de 550 diputados, los proyectos más importantes y decisivos se han aprobado con menos de 250 votos. Los socialistas, enemigos de muchos proyectos, los han dejado pasar mediante la abstención, a fin de no asumir responsabilidades ante sus electores. Otros han votado los proyectos declarando que con sus votos no aprobaban la política ministerial. La vida del Ministerio no podía ser más precaria. Pero era indispensable crear recursos, facilitar las operaciones apremiantes de Tesorería y sobre todo procurar la estabilidad monetaria. No pudo el Gabinete Briand-Peret cumplir todo su programa; cayó en la última tarea, el saneamiento del franco, faena tan ardua y peligrosa como cualquiera de los doce trabajos de Hércules.

Si alguien procurara establecer una estructura política de la Cámara francesa por sus escrutinios, quedaría muy distante de la realidad. Se advierte de una parte partidos dispersos, grupos sin cohesión, sin una política definida ante un Gabinete que no procedía sino guiado por una voluntad empírica: la de obtener cinco mil millones de francos. Hay que reconocer que los obtuvo, pero a costa de cuántos sacrificios y de cuántas contemplaciones. Cada concesión a la extrema izquierda desconcierta y exaspera a la derecha y muchas veces a partidos o grupos menores del mismo sector. El Cartel ya no existe, pero existen siempre los cartelistas.

En efecto, el comentado triunfo del 28 de Marzo último, en el segundo sector de París, reveló una estrecha alianza electoral radical-socialista-comunista, cuando se creía, por las manifestaciones parlamentarias que el Cartel estaba totalmente destruído. Rebeldes y casi hostiles dentro de la Cámara, los radicales, socialistas y comunistas se dieron la mano cordialmente en este triunfo resonante; en el hecho, el triunfo consolidó la alianza y abrió un punto de partida nuevo: la penetración del partido radical-socialista en el comunismo.

A esto se debe, sin duda, que se haya dicho que "M. Herriot, que era el jefe de los radicales socialistas, se ha transformado en el jefe de los radicales-comunistas".

El Gabinete Briand-Peret ha actuado, pues, dentro de esta confusión parlamentaria de alianzas indecisas y embrionarias, en que los partidos se han mantenido en la inquietud y en una sutil y secreta estrategia. Su labor no podía ir, por lo tanto, más allá de las necesidades perentorias e inmediatas del Gobierno: la nivelación del presupuesto y la obtención de recursos para la tesorería.

Al nuevo Gabinete le está señalada ahora una misión mucho más ingrata y penosa: la estabilidad monetaria. Difícil y problemático se presenta el éxito de esta empresa. El nuevo Ministro de Finanzas, M. Caillaux, ha aceptado condicionalmente la cartera, exigiendo poderes y facultades extraordinarias que se acercan mucho a la dictadura. Ahora bien, una dictadura sin la "unión sagrada" parece poco menos que imposible. Ya la extrema izquierda se ha manifestado reservada y recelosa ante las exigencias del Ministro de Finanzas.

El tiempo va a resolver bien pronto esta nueva situación.

J.

LA VENIDA DE MARINETTI A CHILE

El autor de "Mafarka, il futurista", Filipo Tommaso Marinetti, pronto estará entre nosotros.

El audaz demoledor de los viejos preceptos literarios tiene la intención de estilizar su inquieto dinamismo en unas cuantas conferencias sobre las nuevas teorías estéticas. Tendrá sin duda que afinar su turbulencia para no detonar demasiado en nuestros círculos literarios y artísticos que, hasta ahora, parecen no haber tomado muy en serio el futurismo de Marinetti, que "significa y traduce el anhelo de espiritualizar la civilización mecánica, acelerándola".

Llegará con su pose futurista, un tanto académica ya, con su brío y con exuberancia de latino que antes de llegar al dominio de la síntesis ha tenido que hacer su aprendizaje analítico en un combate desesperado con cien mil solicitaciones. Antes de partir con rumbo a Chile, envió su saludo al público santiaguino por intermedio de "La Nación", dejando constancia por adelantado en el autógrafo con que obsequió a este diario, de que lo distingue con "l'espressione della mia simpatía".

Es un gesto gentil de Marinetti. Nuestros intelectuales y nuestro público sabrán acoger también con simpatía al turbulento literato, que ha creído sorprender el secreto de la mecánica psicológica de esta época angulosa, fría y estridente, en sus novelas, poemas y obras de teatro.

El nombre de Marinetti es familiar a nuestros lectores. Son innumerables las ocasiones en que el cable ha hablado de este moderno hombre de letras y de la popularidad vocinglera que en seguida lo circunda donde se encuentre. Sus obras literarias han sido objeto de apasionadas críticas, el elogio y el improperio han marchado indivorciablemente unidos en el comentario levantado por su producción, y son varias las ocasiones en que un estreno de una obra teatral de este combativo autor ha dado origen a terribles desórdenes, en que "futuristas" y "pretéritos" han roto docenas de bastones en defensa y ataque de las doctrinas del "maestro".

La personalidad artística de Marinetti es digna de atención. Su nombre, aunque no se amolden sus tendencias, va unido en Europa a los de Apollinayre, Tzara, Picasso, Juan Gris, Strawinsky, y a los de todos los revolucionarios del arte nuevo.

La llegada de Marinetti a Chile constituirá una novedad interesante y fértil en sorpresas artísticas y literarias para nuestros lectores.

ERRORES ARITMETICOS QUE NO HAN EXISTIDO

Santiago, 24 de Junio de 1926.—Señor Director de "La Nación".—Señor Director:

Los abogados estamos generalmente peleados con la aritmética, pero no he incurrido, sin embargo, en los errores a que se refiere el artículo de hoy de su importante diario, que lleva por título "Errores Aritméticos."

Lo que dije, o por lo menos lo que traté de decir, conforme a la versión rectificada del discurso a que dicho artículo se refiere, fué lo siguiente: "Distribuídos los gastos públicos de Francia entre los habitantes de ese país, resultan $ 264.66 de nuestra moneda para cada uno, y haciendo una operación análoga en Chile, resultan $ 275 por habitante, lo cual es un absurdo."

Resultaban las cifras anteriores, dadas en números redondos, de dividir 46,000 millones de francos de los gastos públicos de Francia, incluyendo fiscales, departamentales y municipales, entre cuarenta millones de habitantes, y mil cien millones de pesos más o menos, de nuestro actual presupuesto de gastos, entre cuatro millones de habitantes.

En cuanto al saldo de 2% en el presupuesto de entradas, descontados los sueldos, pensiones de jubilación y montepío y servicio de la deuda pública, lo tomé del informe de la Comisión de Hacienda del Senado. Fija este informe en $ 482 millones 552,000 el monto de los sueldos, en 50 millones 349 mil 615 pesos el monto de las pensiones y en $ 260.872,270 el servicio de la deuda pública, o sean en total $ 793 millones 773,885. Quedarían disponibles, según la misma Comisión, para los demás gastos del servicio público, $ 11.899,022.62. No está demás recordar que el cálculo de las entradas ordinarias hecho por el señor Ministro de Hacienda, que la Comisión adoptó, es de $ 805 millones 672, 907.62.

Dice textualmente la Comisión: "Si las cifras anotadas se reducen a cálculos de porcentaje, tendremos que los sueldos y las jubilaciones absorben el 66% y el servicio de la deuda el 32% de las entradas del país, en tanto que los servicios públicos deben atenderse con sólo el 2% de las entradas calculadas para este año."

Se han hecho observaciones al informe de la Comisión en el sentido de que hay errores en las cantidades a que me he referido, especialmente en la relativa al servicio de la deuda de cargo del Fisco; pero tengo la pretensión de creer que demostré por mi parte en el Senado, que las entradas serán inferiores en una gruesa suma a las que se tomaron por base para los cálculos en el informe antedicho.

Saluda muy atentamente al señor Director. — **R. L. Barahona.**"

PROYECTO DE IMPUESTO AL GANADO ARGENTINO

Que ha de gravarse la internación de ganado vacuno a nuestro país, parece que no debiera merecer dudas, porque es innegable que la protección arancelaria si bien implica un sacrificio actual de parte de los consumidores, es en interés de la economía general nacional, que exige y espera que el gravamen impuesto, sobre ser transitorio, sea capaz, mediante las demás medidas de fomento que deben adoptarse, de procurarnos el progreso y estabilidad de la producción de artículos de primera necesidad, derivados de la industria ganadera, pudiendo soportar en el futuro, las consecuencias de la libre concurrencia.

La importación ganadera durante los últimos años ha procedido dentro de grandes alternativas, originadas por causales que no han sido aún determinadas, influyendo, sí en forma preponderante, la última gran sequía y la supresión del impuesto al ganado argentino. El año 1922, entraron al país 20,630 cabezas; el año 1923, 62,373; bajó la internación el año 1924, a 17,429 para subir en 1925 a 35,598. Han sido internadas durante los 4 primeros meses del año en curso, 69,497 cabezas.

Comparemos los cuatro meses corridos de 1926 con los de 1925. Internación: 1925, 284 cabezas; 1926, 69,497 cabezas. Consumo en Santiago: 1925, 22.716,400 kilos; 1926 21.333,400. Precio promedio: 1925, $ 1.47; 1926, $ 1.74. Llegamos obligadamente a la conclusión de que la supresión del impuesto al ganado argentino no ha llenado su objetivo y de que los factores que elevan el precio de la carne obran en forma exclusiva dentro de nuestras fronteras, no siendo por consiguiente influencias directas de la oferta de ganado vivo, las que acomodaran las expectativas que sobre el precio tienen los consumidores.

Por consiguiente, y teniendo en cuenta los antecedentes que ya se han acumulado alrededor de esta materia, estimamos que procede implantar el impuesto al ganado que se interne al país, teniendo en cuenta que ante este problema sólo hay dos intereses nacionales que defender: el de los consumidores, a quienes debemos procurarle, este artículo de primera necesidad a precios que por lo menos estén de acuerdo con los que rigen en el comercio mundial de la carne, para lo que debemos permitir la libre concurrencia de animal argentino, en nuestro mercado, una vez que el precio se haya elevado de un límite, que el proyecto de Arancel Aduanero fija en 0.90 centavos y el de los Sociedad Nacional de Agricultura en $ 1.00.

En segundo lugar, actúa la defensa de las crianzas nacionales, propósito que hoy está latente en nuestras esferas gubernativas, a fin de afianzar por este capítulo, nuestra libertad económica, aunque sólo sea en lo que respecta a artículos primordiales de alimentación nacional; las fuentes que los suministran deben estar dentro de nuestras fronteras, única forma de contar con seguridad que en el día de mañana y ante casos de emergencia no nos habrá de faltar lo que ellas nos procuran. Para esta finalidad procede distinguir entre animal que viene al consumo, gordo, por consiguiente y animal de arreo; animal transportado por ferrocarril para la matanza y animal adquirido en la República Argentina, con futuros fines de lucro.

En defensa del precio y en beneficio del consumidor, el proyecto de Arancel Aduanero fija como impuesto al animal que entra por Boquete de Cordillera con Ferrocarril $ 42.00 oro, impuesto que sufrirá un castigo o un recargo por cada cinco centavos que suba o baje la carne de 0.90 centavos, estimado en esta suma el precio de costo del kilo vivo en feria de Santiago. En defensa de las crianzas el Arancel establece un impuesto fijo de $ 15.00 oro por hembra y $ 24.00 oro por macho; con mucho acierto ha estimado la Comisión Revisora del Arancel, que toda rebaja o supresión del impuesto para los animales venidos por arreo, redunda en beneficio de los traficantes en animales, o de los agricultores que se dedican al negocio de engorda.

Por eso es que no comprendemos por qué después de haber la Sociedad Nacional de Agricultura elevado el precio de costo armonizándolo entre los de embarque y matadero vendidos en Feria Santiago, a $ 1, resguardando así los intereses agrícolas y perjudicando mediante un recargo de 0.10 centavos al consumidor, hizo desaparecer la diferencia entre animal que requiere el consumo y aquél que viene al país y que responde a fines próximos de lucro y que perjudica remotamente al país, porque impide el resurgimiento de las crianzas, no estabilizando el capital, por otra parte, que podría invertirse en ella.

No comprendemos por qué deduciendo del costo del kilo vivo en Feria Santiago, hace alcanzar a los boquetes del Sur, para animales flacos las prerrogativas establecidas en esta materia en beneficio del consumidor, prerrogativas que importan un sacrificio para la economía nacional; porque si la Sociedad Nacional de Agricultura ha querido resguardar conjuntamente los intereses de los agricultores y los del país en general, ha debido en su estudio procurar que el impuesto se establezca en forma tal, que el pueblo lo soporte sin sentirlo tan duramente y que los agricultores reciban beneficios que digan relación directa con la economía general.

Pero tal como establece el impuesto la Sociedad Nacional de Agricultura, como ya lo ha observado su vice-presidente don Arturo Alemparte, como lo dejaron establecido varios señores Consejeros, es un peligro para las crianzas nacionales, importando un beneficio para los agricultores comerciantes en ganado gordo o para engorda venido de la República vecina; no ha cumplido en este caso la Sociedad en cuestión con los fines que persigue, los que no son otros que el resguardo de las industria de la tierra en sus relaciones con los intereses generales y permanentes del país.

NICANOR ALLENDE NAVARRO.

ALQUILO

MONEDA.—Altos de esquina.—4 dormitorios, salón, escritorio, comedor, hall, baño y dependencias. Canon: $ 650.
BRASIL.—A un paso de Delicias.—Bajos.—3 dormitorios, salón, hall, comedor, baño, patio y dependencias. Canon: $ 500.
BAQUEDANO.—Casa de dos pisos, recién construída.— 5 dormitorios, salón, escritorio, hall, comedor, baño, dependencias. Canon: 400 pesos.

CARLOS OSSANDON B.,
168 — BANDERA — 168

OFRECE
ESMERILES
MAQUINAS
ESMERILADORAS
International Machinery Co., SANTIAGO
MORANDE 330 — TELEFONO 4580 CENTRAL

EMILIO ALEMPARTE URETA
CORREDOR DE COMERCIO
SEGUIRA ATENDIENDO LA OFICINA DE
EMILIO ALEMPARTE LASTRA
AGUSTINAS 1223
Jul-1.o

PARA UN
CUTIS DELICADO
DEBE USARSE
Jabon M.R. BORAXOL

CEPILLOS
MECANICOS
Ofrece la
INTERNATIONAL MACHINERY Co.
MORANDE 530

ESTADO
N.o 52
Señorita, le conviene retener este número.

PUERTAS
VENTANAS
Galerías y Persianas, se hacen de medida y hay listas para entrega inmediata. Ofrece la
Barraca y Fábrica
"La República"
Domeyko 2354—Tel. 182 Parque
DESPACHO A PROVINCIAS

COMPRO PIANOS
Pagando buenos precios
DELICIAS 851

MUNDLOS
"ORIGINAL VICTORIA"
A. JACOB & CIA
SUC. DE BURMEISTER Y CIA.
OFRECEN las más modernas
Máquinas de coser
de fabricación alemana.
Bordar, Deshilar, Zurcir.
Sin necesidad de piezas auxiliares
coser para adelante y para atrás.
Al contado y con facilidades
Estado 48.— Estado 48

COMPRAMOS FUNDO
entre Graneros y San Fernando.
VALOR, hasta $ 1.500,000
OFICINA "TODO"
HUERFANOS 1059
Piso 2.o N.o 23
25—J.

ORDENES NUEVAS Y EXCLUSIVAS
VENDO O PERMUTO
Gran propiedad: Rosas, esquina
Centralísima, muy comercial, inmediata Plaza
12 almacenes, 3 casas, producen $ 76,000
Precio $ 850.000, recibo propiedad menor valor
VENDO O PERMUTO
Fundo espléndido, lado Santiago
105 cuadras regadas, ricos suelos, casas y edificios
Fundo completo, precio $ 600,000, fácil pago
Recibo casa o propiedad renta valor $ 250,000
ALEJANDRO GREENE CRUZAT
Abogado y Corredor de Comercio
TEATINOS 86.— CASILLA 3722

Verdaderas REBAJAS
EN ARTICULOS DE INVIERNO
CAMISERIA y SOMBRERERIA "ROYAL"

Camisetas y Calzoncillos

RICO afranelado, muy abrigador. . $	10.50
PUNTO inglés, lo más durable . .. $	11.50
TRICOT 1|2 lana, afranelado . . . $	14.50
"SANITARY Fleecé, legítimo . . . . $	15.90

Camisas

LISTAS, última moda. . . . . $	18.80
RICA percala, 2 cuellos ... ... $	20.50
TUSSOR, a lindos coloridos .. .. $	26.80
POPELINA seda, el mejor surtido de plaza, desde . . . $	30.00

Pyjamas

VIYELA, 1|2 lana, calidad suprema, a $ 38, 32 y . . . $	25.00

Chalecos

LANA verdad, a. . $	22.50
CON MANGAS, pura lana . . . . $	29.80
FANTASIA, con mangas, muy elegantes. .. .. $	36.00

Calcetines

INGLESES, pura lana.. .. .. $	5.50
CALIDAD extra, lana de la mejor . $	6.80
FANTASIA, pura lana, marca Interwouen. . . . . . $	9.50

Bufandas

PURA LANA . . . $	9.50
PURA seda . . . $	28.00

TOME NOTA...

SOMBREROS marca Brooks, modelos recién recibidos, desde. .. .. .. $	44.50
TONGOS ingleses de las mejores marcas, desde . . .. $	44.50
IMPERMEABLES Waterproof . .. $	120.00

Portal F. CONCHA 968

MADRES: Si no podéis amamantar vuestro Nene, usad la leche desecada:
DRYCO (M. R.)
ES EL UNICO alimento similar a la leche materna.
Recomendado por las eminencias médicas mundiales.
En venta en todas las boticas del país, al precio de $ 7.50 el tarro, de Valparaíso al Sur; y $ 8 de Coquimbo al Norte.
Base: leche desecada.
Distribuidores: MORRISON & Co.—Santiago y Valparaíso.
Nlo

COMPAÑIA DE CONSUMIDORES DE GAS DE SANTIAGO

En conformidad con lo dispuesto en el artículo 10 de los Estatutos, se avisa a los señores accionistas que el Registro de Transferencia de Acciones estará cerrado desde el 27 al 30, inclusive, para los fines del dividendo.
Santiago, 20 de Junio de 1926.

Pedro Errázuriz Tagle,
GERENTE

"La Playa"
EL RESTAURANT DE MODA

TODOS LOS DIAS APERITIF CONCERT, CON LOS SIGUIENTES PRECIOS MODICOS:
SECCION BAR

Bitter batido . . .	$ 0.80	Whisky Sower . .	$ 2.00
Bitter francesa . .	$ 0.80	Vainas	$ 2.00
Mariano	$ 1.00	Cocktail "Playa" .	$ 1.40
Vermouth Cinzano	$ 0.60		

LA MEJOR ORQUESTA DE SANTIAGO

TATCHE Y GALLOFRE
MONJITAS 826.— TELEFONO 1250.— SANTIAGO

TACNA

Al desbarráncarse un tren entre Puquios y Charana

TODOS LOS EMPLEADOS HABRIAN PERECIDO

(De nuestro corresponsal, por telégrafo)

ARICA, 24.—Entre las estaciones de Puquios y Charana, se desbarrancó un tren de carga.

Se dice que en este grave accidente han perecido todos los empleados del tren.—(Especial).

TARAPACA

EL NUEVO MATERIAL RODANTE DEL FERROCARRIL SALITRERO

SERA INAUGURADO EL DOMINGO PROXIMO

(De nuestro corresponsal, por telégrafo)

IQUIQUE, 24.—El Domingo próximo se entregará al servicio el nuevo material rodante del Ferrocarril Salitrero.

El gerente de esta Empresa ha invitado a la inauguración a las autoridades, a la prensa y a representantes de diversas actividades.

Este material será probado haciendo un recorrido hasta la Estación de Molle.—(Bustamante).

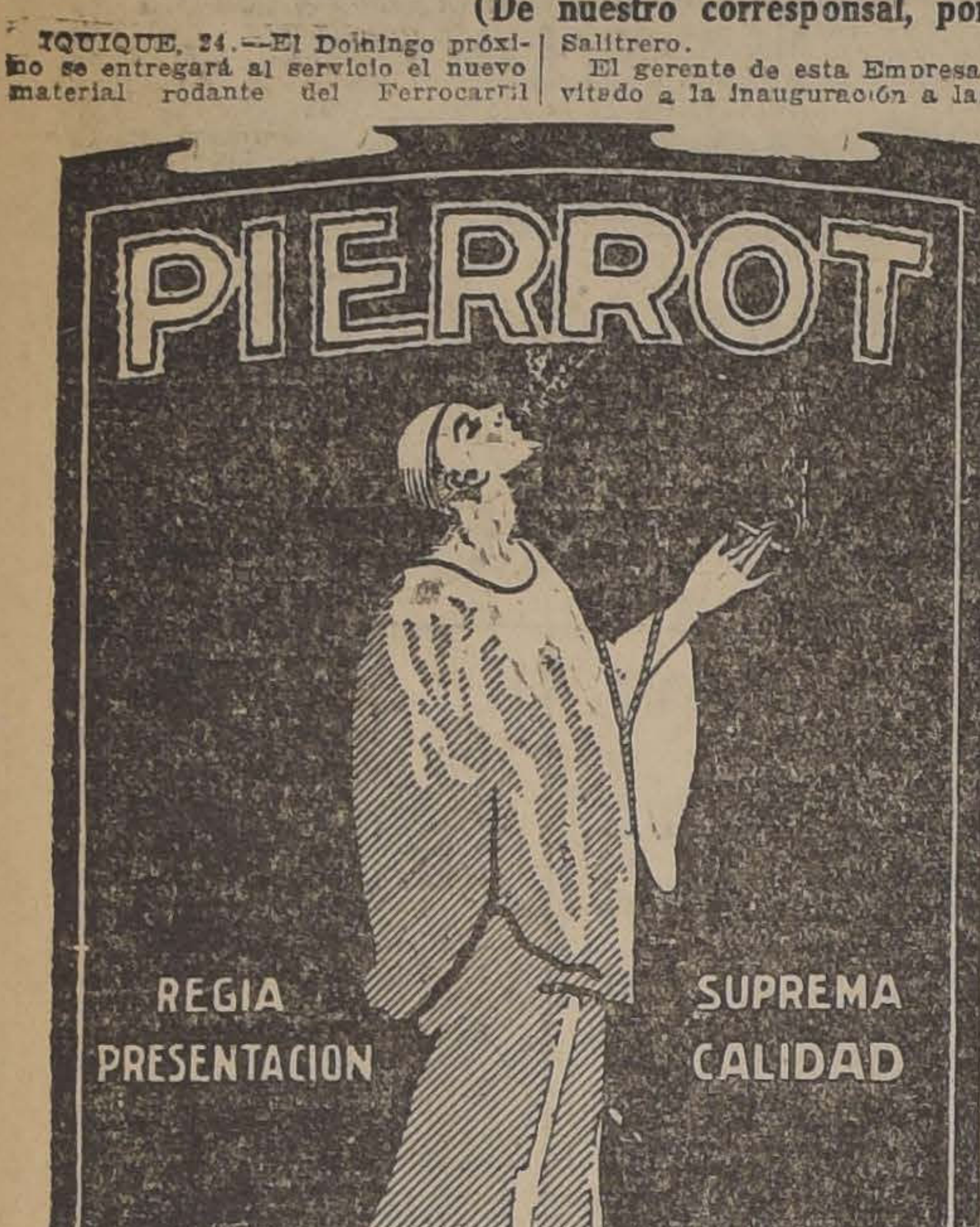

TALCA

LOS DAMNIFICADOS DEL ULTIMO TEMPORAL

(De nuestro Corresponsal, por Telégrafo)

TALCA, 24.—Las autoridades administrativas y sanitarias de esta ciudad se preocupan de solucionar el problema derivado de las últimas inundaciones en el barrio norte de la Alameda, con motivo de lo cual fueron afectadas numerosas familias modestas.

Las habitaciones ocupadas por esta gente, fueron declaradas inhabitables, y sus moradores se han cambiado al local que ocupó el Batallón Zapadores.

La Intendencia ha solicitado 1,000 pesos con el objeto de costear el consumo de luz y agua potable en

La Dirección General de Obras Públicas, creyendo que esta inundación había sido causada por el estero Baeza, envió a Talca al ingeniero señor Roberto Riquelme, quien visitó, acompañado del Intendente, señor Gonzalo Robles, el barrio afectado.

Este ingeniero pudo imponerse también de la urgencia que existe en llevar a cabo cuanto antes la desviación de este estero, cuyo proyecto se encuentra en la Dirección de Obras Públicas, desde hace varios años.—(Iturriaga).

COQUIMBO

El Ateneo de La Serena celebrará su segunda charla

(De nuestro corresponsal, por Telégrafo)

LA SERENA, 23.—El Ateneo de La Serena celebrará el Sábado próximo, en el salón de honor del Cuerpo de Bomberos, su segunda charla científica-literaria, durante la cual el profesor don Demetrio Salas, diseratrá sobre higiene y el señor Baldomero Wolnitzky, rector jubilado del Liceo de Iquique, dictará una conferencia sobre reformas educacionales.—(Rodríguez).

C. S. A. V.

SERVICIO MENSUAL A NUEVA YORK EN 18 DIAS
"TENO" SABADO 3 DE JULIO A LAS 4 P. M.
con escalas en ANTOFAGASTA, IQUIQUE, ARICA, CALLAO, PAYTA y CRISTOBAL.

SERVICIO QUINCENAL A GUAYAQUIL (Ecuador)
"AYSEN" VIERNES 25 DE JUNIO A LAS 6 P. M.
con escalas en Coquimbo, Antofagasta, Gatico, Tocopilla, Iquique, Caleta Buena, Arica y puertos peruanos.

SERVICIO QUINCENAL A PIMENTEL (Perú)
"MAPOCHO" VIERNES 2 DE JULIO A LAS 6 P. M.
con escalas en Coquimbo, Huasco, Caldera, Chañaral, Taltal, Antofagasta, Iquique, Pisagua, Arica y puertos peruanos.

VALPARAISO A PENCO, LOTA, TOME Y TALCAHUANO
SALIDAS DE VALPARAISO TODOS LOS MIERCOLES

COMPAÑIA SUD-AMERICANA DE VAPORES
WESSEL DUVAL y Cía.
Huérfanos esquina Morandé.
Agentes

Cía. TRASPORTES UNIDOS
Estado esquina Delicias
Sub-Agentes.

COMPAÑIA SUD AMERICANA DE VAPORES

ACCIONES PREFERIDAS SERIE "B"
PAGO DE INTERESES

El 30 de Junio se pagará en la oficina de la Cía., Blanco 895, y desde el 1.o de Julio por los señores Wessel, Duval y Co., en Santiago, en cheques (letras a 90 días), el interés de 7 o|o anual que han ganado hasta esa fecha las acciones preferidas, según lo dispuesto por el artículo 4.o de los estatutos.

Las sumsa menores de £ 50 serán pagadas a los señores accionistas en moneda corriente, según el valor de la libra que fije la Bolsa de Corredores de Valparaíso para compradores en su primera rueda del 21 de Junio.

El registro de accionistas permanecerá cerrado desde el 30 hasta el 30 de Junio inclusive.

Valparaíso, 14 de Junio de 1926.

EL GERENTE.

30-Jn.

Vapor Correo de la N. G. I. al Norte
"VENEZUELA"

Saldrá para San Antonio el 1.o de Julio y de VALPARAISO el 2 DE JULIO.

Para ANTOFAGASTA, IQUIQUE, ARICA, CALLAO, GUAYAQUIL, COLON, CARTAGENA, PTO. COLOMBIA, CURACAO, LA GUAYRA, BARCELONA, MARSELLA, GENOVA.

Para informes dirigirse a SANTIAGO, Agustinas 1042, VALPARAISO, Blanco 1136.

Ayer continuó el alegato sobre la quiebra del Banco Español de Chile

En la Corte de Apelaciones de Valparaíso continuaron ayer los alegatos en el juicio que se sigue por la quiebra del Banco Español de Chile.

Ayer alegó el abogado, representante de la Super-intendencia de Bancos, don Jorge Valenzuela, quien sostuvo la conveniencia de mantener la declaratoria de reos de las diversas personas implicadas en la negociación bancaria.

En la audiencia de hoy, posiblemente, la Corte fallará sobre este bullado asunto.

Aye continuó el mal tiempo en Valparaíso

Hasta las últimas horas de la noche, continuaba el mal tiempo en el vecino puerto.

Una ligera llovizna caía a cada momento y el cielo obscuro, hacía presumir la continuación del mal tiempo.

Hubo también uno que otro derrumbe de murallas, sin que causara desgracias personales.

ACONCAGUA

LAS COMBINACIONES ARGENTINAS QUEDAN DETENIDAS EN LAS CUEVAS

(De nuestro Corresponsal, por Telégrafo)

LOS ANDES, 24.—Las combinaciones que vienen en viaje a Chile y que debían llegar hoy en la tarde, quedaron detenidas en Las Cuevas.

Si el tiempo lo permite estos trenes de pasajeros llegarán mañana.

—En esta ciudad está lloviendo.

—(Masafierro).

CONCEPCION

LA ORGANIZACION DEL PRIMER CONGRESO NACIONAL DE FARMACIA

(De nuestro Corresponsal, por Telégrafo)

CONCEPCION 24.— Con marcado entusiasmo se continúan los trabajos de organización del primer Congreso Nacional de Farmacia, que se celebrará en esta ciudad en el mes de Setiembre próximo, auspiciado por la Facultad de Ciencias de la Universidad de Concepción y la Sociedad de Farmacia.

Anexo a este Congreso funcionará una exposición de productos químicos y farmacéuticos nacionales y extranjeros.

Los temas oficiales que se discutirán son: legislación farmacéutica, plan de estudio de la Escuela de Farmacia, Asociación Farmacéutica de Chile, Etica profesional, Creación de la Facultad de Farmacia, y Protección a la industria farmacéutica nacional, que comprende el arancel aduanero y la ley de impuesto a los específicos.

Uno de los miembros del comité organizador nos expresó hoy que desde luego está asegurado el éxito de este torneo, el primero de esta clase que se realiza en Chile y en América.

Para la Universidad de Concepción es un honor auspiciarlo, dada la magnitud y la importancia que tendrá.

Este Congreso celebrará sus sesiones en el nuevo edificio de la Escuela de Farmacia, que está construyendo la Universidad de Concepción y que está próximo a ser terminado.—Silva.

MAGALLANES

DISTINGUIDOS VIAJEROS SE EMBARCAN PARA SANTIAGO

(De nuestro Corresponsal, por Telégrafo)

PUNTA ARENAS, 24.— A bordo del vapor "Amonn", que salió hoy, regresan el General don Aureliano Sáez y el Intendente Militar, señor Martín García, acompañado de su ayudante el Capitán Cortín, después de haber puesto término a la visita de inspección al destacamento Magallanes.

En el mismo vapor se han ausentado de esta ciudad, el tercer Alcalde, señor Juan Hoeneisen y el señor Javier Edwards Ortúzar.— (Alvarez).

Conferencia de un periodista brasileño

(De nuestro corresponsal, por telégrafo)

PUNTA ARENAS, 24.—Bajo los auspicios del Consejo Local de la UECH, el Lunes próximo dictará una conferencia el periodista brasileño, señor Abreu de Souza, sobre el "Espíritu de trabajo y cooperación mutua y económica en América". — (Alvarez).

Compañía Trasatlántica Española

SERVICIO PLATA-MEDITERRANEO
EL RAPIDO Y LUJOSO VAPOR-CORREO
"INFANTA ISABEL DE BORBON"

Saldrá de BUENOS AIRES para ESPAÑA el día 2 de Julio próximo, con escalas en: Montevideo, Río de Janeiro, Las Palmas (Canarias), Cádiz, Almería y Barcelona.

SERVICIO SUD-PACIFICO A ESPAÑA
PROXIMAS SALIDAS DE VALPARAISO

8 de Julio, vapor "P. DE SATRUSTEGUI"
8 de Agosto, vapor "MONTEVIDEO".
8 de Setiembre, vapor "MANUEL CALVO"
8 de Octubre, vapor "LEON XIII".

Con escalas en: Antofagasta, Iquique, Mollendo, Callao, Guayaquil, Balboa, Colón, Puerto Colombia, Curacao, Puerto Cabello, La Guayra, Ponce, San Juan de Puerto Rico, Canarias, Cádiz y Barcelona.

Se expiden pasajes para todos los puertos de escala, incluso ANTOFAGASTA E IQUIQUE, y para los puertos del Norte de España: Vigo, Coruña, Gijón, Santander y Bilbao, con trasbordo en Cádiz.

También recibirán carga a tipos de fletes convenientes.

Esmerada atención y excelente alojamiento y trato a todos los pasajeros de 1.a, 2.a y 3.a clases.

Se ruega a los señores pasajeros hacer reservar sus localidades con anticipación.

Para informaciones sobre fletes y pasajes y reserva de camarotes, dirigirse a los Agentes:

MARTINEZ VELASCO Y CIA.
Cochrane N.o 653 — Casilla N.o 108-V
VALPARAISO

LUEJE NIETO Y CIA.
Agustinas. N.o. 889 — Casilla. N.o 3984
SANTIAGO

SOCIEDAD ANONIMA COMERCIAL BRAUN y BLANCHARD

Servicio de pasajeros y carga para el Norte y Sur del país.
Salidas cada 21 días a Punta Arenas y semanales a Arica.

Vapor "Valdivia" 8 DE JULIO con escala en San Antonio, Tomé, Talcahuano, Coronel, Corral, Puerto Montt, Castro, Quellón y Punta Arenas.

Vapor "Chiloé" 29 DE JUNIO con escala en Coquimbo, Huasco, Caldera, Chañaral, Taltal, Antofagasta, Mejillones, Gatico, Tocopilla, Iquique y Arica.

AGENCIA EN SANTIAGO
Blanchard y Puelma Ltda. Huérfanos 1059. Teléfono Inglés 4952.
Casilla 1123

N|O.

P. S. N. C.

VAPORES PARA EUROPA
Vía Canal Panamá

"ORCOMA" . . 3 de Julio (Viaje rápido)
ORTEGA. . . . 17 de Julio
ORITA. . . . . 31 de Julio
1 P. M.
Para Antofagasta, Mejillones, Iquique, Arica, Mollendo, Callao, Balboa, Cristóbal, La Habana, Coruña, Santander, La Pallice y Liverpool.

Por estos vapores se expenden boletos de segunda clase para Europa y puertos de la Costa, a precios convenientes.

VAPORES PARA NUEVA YORK

EBRO. . . . 14 de Julio
ESSEQUIBO. 11 de Agosto
EBRO. . . . 8 de Setiembre
1 P. M.
Para Antofagasta, Iquique, Arica, Mollendo, Callao, Salaverry, Payta, Balboa, Cristóbal, La Habana y Nueva York.

R. M. S. P.

SERVICIO RAPIDO DE LUJO DESDE Buenos Aires a Europa

PROXIMAS SALIDAS DE LOS AFAMADOS VAPORES "A"
VIAJES RAPIDOS A LISBOA EN 18 DIAS; CHERBURGO Y SOUTHAMPTON EN 19 DIAS

"ANDES" . . . . 3 de JULIO
"ASTURIAS" . . . . 21 de JULIO
"ARLANZA" . . . . 4 de AGOSTO
"AVON" . . . . 14 de AGOSTO
"ALMANZORA" . . . . . . 25 de AGOSTO

PROXIMAS SALIDAS DE LA LINEA "D"

DEMERARA 2 de JULIO | DARRO. . . 16 de JULIO
DESNA. . . 13 de AGOSTO | DESEADO. . 30 de JULIO

VIAJES DE LLAMADA DESDE VARIOS PUNTOS DE EUROPA, SIRIA Y TURQUIA

Agustinas 1017 — Casilla 536 SANTIAGO
THE PACIFIC STEAM NAVIGATION Co.
VALPARAISO Calle Blanco — Casilla 24 V.

SUB-AGENTES EN SANTIAGO: TRASPORTES UNIDOS, ESTADO ESQUINA ALAMEDA; VILLALONGA, AGUSTINAS N.o 317

VALPARAISO

El movimiento de trenes entre Valparaíso y Santiago

ESTUVO AYER INTERRUMPIDO

DEBIDO A UN GRAN DERRUMBE HABIDO A LA SALIDA DEL TUNEL "LOS MAQUIS".— HOY SE REGULARIZARA LA CARRERA DE TRENES

A las 4 de la madrugada de ayer se produjo un gran derrumbe en uno de los costados del túnel "Los Maquis", situado un poco más acá de la Estación de Llay-Llay, tapando la vía férrea en una buena extensión.

Por esta circunstancia el tráfico de los trenes entre Valparaíos y esta capital, se vió interrumpido, haciéndose el movimiento de pasajeros por medio de trasbordos que presentaron serias dificultades, por la situación especial en que se produjo el derrumbe, es decir, a la salida del túnel e inmediaciones antes de entrar a un pequeño puente.

Durante el día sólo corrieron trenes de pasajeros, que por supuesto sufrieron atrasos considerables en sus itinerarios, suprimiéndose todos los de carga y el que llega a ésta a las 11.30 P. M., y el que parte a las 8.30 P. M., con destino a Valparaíso.

Cuadrillas de trabajadores dirigidas por ingenieros de la Empresa trabajaron durante todo el día en reparar los daños causados por este accidente, pero a pesar de ésto al línea no quedó expedita ayer. Se estima que estos trabajos quedarán terminados en las primeras horas de hoy, reanudándose en la forma ordinaria la carrera de todos los trenes.

En las estaciones del ramal, se hizo colocar avisos dando cuenta a los pasajeros de este inconveniente para el viaje, agregando también las dificultades que ofrecía el trasbordo.

EL XVII ANIVERSARIO DEL CLUB DE DEPORTES EVERTON

El prestigioso Club de Deportes Everton de este puerto celebró ayer su 17.o aniversario. Esta institución, que ha llegado a ser una de las más fuertes entidades deportivas del país y que cuenta con cerca de 400 socios, llevará a efecto en los salones del Hotel Astur, una sesión solemne y repartición de los premios y trofeos ganados en la temporada. A continuación se sirvió un banquete en los comedores del mismo Astur en honor de los aletas distinguidos, premiados y fundadores del club.

Mr. HARRY FRANTZ, CORRESPONSAL DE LA UNITED PRESS, LLEGO AYER A BORDO DEL "ORCOMA"

Entre los pasajeros que arribaron ayer a Valparaíso, a bordo del "Orcoma", venía el periodista norte-americano y uno de los activos corresponsales en Arica, Mr. Harry Fratz, y que pertenece al personal de la "United Press".

El distinguido visitante ha permanecido por espacio de varios años desempeñando su puesto en diversos países del Viejo Mundo.

Iniciadas las gestiones plebiscitarias, fué comisionado para que se trasladara a Arica, donde actuó desde la llegada del general Pershing hasta el fracaso de las gestiones.

A su llegada al vecino puerto, Mr. Fratz fué saludado por numerosos periodistas porteños.

LA EXPOSICION DE CUADROS DE DON ANTONIO VIDAL

HA TENIDO UN MAGNIFICO EXITO

En el local de la Casa Victor, de Valparaíso, se encuentra abierta la Exposición de Acuarelas del profesor y artista don Antonio Vidal E.

Las numerosas personas que han desfilado por ese salón, han quedado gratamente impresionadas acerca de los cuadros que ha llevado hasta la Exposición el señor Vidal.

Las cincuenta telas que ha visto el público porteño, demuestran que el artista tiene un temperamento sólido y una efectiva base para triunfar.

Los críticos, por su parte, se han pronunciado favorablemente acerca del valor de los cuadros que después de la labor de tiempo y de estudio, ha presentado don Antonio Vidal.

¿Qué pasa en la Junta de Vecinos?

COMPRA DEL MERCADO MODELO Y RENUNCIA DEL INTENDENTE MUNICIPAL

Tema de generales comentarios en la población han sido las incidencias ocurridas últimamente en la Junta de Vecinos de este puerto.

Esta Junta que ha sorprendido a la ciudad con sus grandes proyectos de ornato para lo que había acordado conseguir un empréstito por ochocientas mil libras, gravando al comercio y a los profesionales con nuevos impuestos, y últimamente con la compra de un Mercado de la ciudad en la cantidad de tres millones de pesos, en circunstancias que Valparaíso no tiene cómo pagar sus cuentas de luz y sus pavimentos no se reparan, ha empezado últimamente a tomar todas las apariencias de una Municipalidad de pueblo chico.

Según se nos informa, los miembros de la Junta ocupan ahora su tiempo en hacer incidentes personales de todo asunto que preocupa a la Corporación.

Ultimamente a consecuencia del informe presentado por el tesorero que demuestra la verdadera bancarrota en que se encuentra su caja, se han suscitado dificultades un tanto pintorescas entre los miembros de la Junta y el Intendente Municipal, quien habría expresado a algunos periodistas sus propósitos de renunciar en vista de los ataques de que se creo víctima.

En el seno de la Junta se acusa al señor Fabres Pinto de falta de actividad en el desempeño de sus funciones que son rentadas y se estima que tal sueldo debe suprimirse para dar el ejemplo en los propósitos de economías que el mismo Intendente ha patrocinado.

Las dificultades que se presentan en el funcionamiento tranquilo de la Junta, hace que la población comente muy desfavorablemente la labor que viene desarrollando, que se estima es de franco olvido para los problemas que interesan directamente a la población.

Grace Line

Servicio rápido de pasajeros para Antofagasta Iquique, Arica, Mollendo, Callao, Salaverry, Talara, Balboa, Cristóbal y

NUEVA YORK

"SANTA ANA"
saldrá de VALPARAISO el 7 de Julio, a la 1 P. M.

"SANTA ELISA" . . . . JULIO 21
"SANTA LUISA" . . . . AGOSTO 4
"SANTA TERESA" . . . . AGOSTO 18

New Orleans and South American Steamship Co. Servicio mensual de vapores de carga desde New Orleans ((EE. UU.) a puertos chilenos y vice-versa.

GRACE Y Cía. (CHILE S. A.)
HUERFANOS N.o 1189. — SANTIAGO

Lloyd Real Holandés

Servicio Rápido de Vapores Lujosos

ENTRE BUENOS AIRES Y AMSTERDAM

con escala en Uruguay, Brasil, Portugal, España, Francia e Inglaterra

Próximas salidas de Buenos Aires:

ZELANDIA . . . . 8 Julio | ORANIA . . . . 29 Julio
| FLANDRIA . . . 19 Agosto

Enrique Seller
AGENTE EXCLUSIVO
DE LA LLOYD REAL HOLANDESA EN SANTIAGO:
TEATINOS 68

¿Cojió un resfriado?

Córtelo cuanto antes por el "método Bayer"

Esta noche al acostarse, tómese 2 tabletas de FENASPIRINA y una limonada caliente

Abríguese bien. El resultado es inmediato: un gran sudor copioso, un exquisito alivio y un sueño profundo. Mañana, ¡"como nuevo."! Si queda algún síntoma, tómese una o dos dosis más en el día.

Durante las epidemias de influenza y grippe, la FENASPIRINA dió los más admirables resultados y el limón fue un excelente auxiliar curativo.

Ese es, sencillamente, el origen del "Método Bayer."

Corta positivamente cualquier resfriado, cualquier catarro, o cualquier ataque de grippe, sin trastornar el estómago como las preparaciones laxantes anticuadas, ni afectar la cabeza como la quinina.

BAYER

Las tabletas no se disuelven en la limonada; se toman antes con un poco de agua.

Fenaspirina. (M. R.) A base de éter compuesto, etánico del ácido orto-exibenzoico con para-acetfenetidina. Cruz Bayer, M. R.

NO VACILE
VAYA AL
GARDEN HOTEL

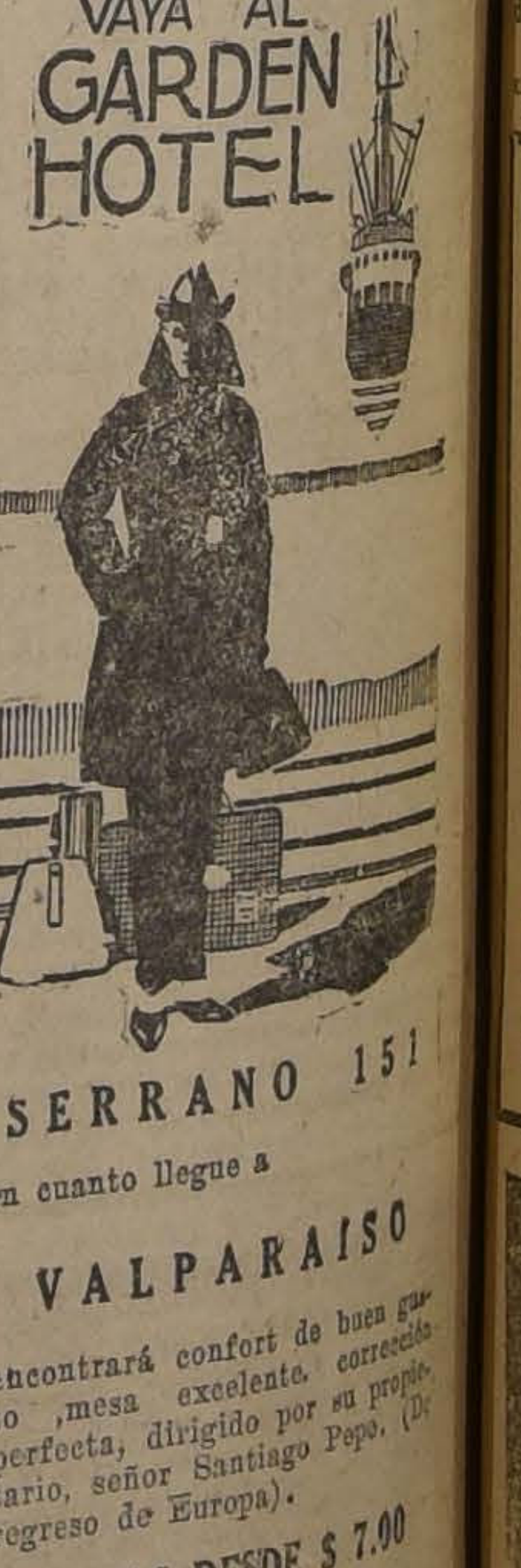

SERRANO 151

en cuanto llegue a

VALPARAISO

encontrará confort de buen gusto, mesa excelente, corrección perfecta, dirigido por su propietario, señor Santiago Pepo, (De regreso de Europa).

PIEZAS DESDE $ 7.00

Los proyectos de fusión de las Cajas y O. aduaneras

SERAN ESTUDIADOS POR SUB-COMISIONES DE LA COMISION DE HACIENDA DE LA CAMARA

Ayer se reunió en una de las salas de la Cámara de Diputados la Comisión de Hacienda de esta corporación acordando la redacción del informe recaído sobre el proyecto del Gobierno destinado a solucionar las dificultades pendientes entre el Fisco y la Casa Howard, de Londres.

Se designaron dos sub-comisiones: una para estudiar la ordenanza aduanera y la otra para estudiar el proyecto sobre fusión de las Cajas de Ahorros.

HABANOS SELECTOS ¢80
HABANOS XXXX ¢60
Yo Fumo
Reina Victoria

Junta Central Radical

Para hoy a las 6 y media P. M. ha sido citada la Junta Central Radical para tratar de la situación producida con motivo de la elección de Tarapacá y Antofagasta y del presupuesto de Instrucción Pública en el proyecto de economías propuesto por el Gobierno. Se encarece la asistencia.

PELUQUERIA SENORAS

Gath. Chaves

a cargo de un nuevo profesional con larga práctica en los salones más célebres de París.

Las últimas creaciones en Peinados, Cortes de Melena, Ondulaciones, Tinturas, Masajes, etc.

¡PRECIOS SIN COMPETENCIA!

Peluquería NINOS

La más higiénica y confortable. Todos los servicios. ¡Precios bajísimos!

Consérvese Sano Robusto y Vigoroso;

Lea lo que dice la Ciencia

Tanto si nos gusta como no saberlo, es un *hecho absoluto* que después de los 30 años de edad el cuerpo humano empieza a envejecerse, deteriorse, a decaer en resistencia al desgaste que la naturaleza le impone.

¿Qué hacen las personas prudentes y precavidas? Fortalecer su organismo *antes* que se note el primer indicio de depresión. La sangre es el fluido vital que determina el grado de robustez, y el *hierro* en la sangre (indicado por los glóbulos rojos) a su vez determina la calidad de aquella en elementos vivificantes. La proporción de hierro en la sangre disminuye con el desgaste natural de la vida activa.

Siendo así es prudente emplear Hierro Nuxado por una temporada tres o cuatro veces al año. Obra como alimento para la sangre y aporta nueva reserva de fuerzas a todo el organismo. Contiene hierro orgánico como el hierro natural de la sangre humana a la que se asimila prontamente, en combinación con glicerofosfatos y otros valiosos ingredientes fortificantes. Hierro Nuxado es recomendado por autoridades médicas precisamente para enriquecer la sangre y tonificar el sistema nervioso. Constituye, pues, una excelente medida de precaución para *conservar el organismo robusto y vigoroso.* Todas las buenas farmacias lo venden.

Base: Peptonato de hierro, glicerofosfato de calcio, hipofosfito de calcio, nuez vómica cáscara y carbonato de magnesia, gengibre y casia.

"THE SOUTH PACIFIC MAIL"

N.o 864 Junio 24 de 1926

Las páginas de fotograbados de la edición de esta semana presentan una descripción gráfica de la extensión, y de los numerosos incidentes causados por las inundaciones en Santiago y Valparaíso. Además se publican numerosas ilustraciones de interés personal y general, que llamarán la atención, tanto de los lectores chilenos, como también de los angloamericanos de esta sección del semanario.

El resumen de los sucesos bolivianos, que se inauguró hace poco, se continúa esta semana, y con referencia a esta sección del diario, es de sumo interés notar que un representante especial del "Sout Pacific Mail" se encuentra en camino a La Paz con el fin de publicar una edición especial en honor del aniversario nacional boliviano.

Todos los empleados ferroviarios quedan incluidos en la rebaja del 20%

ASI LO ACORDO AYER EL SENADO A INDICACION DEL MINISTRO DEL INTERIOR. — QUEDO PARA SEGUNDA DISCUSION UN NUEVO ARTICULO REFERENTE AL DESTINO QUE SE DARA A LAS ECONOMIAS QUE SE PRODUCIRAN POR ESTE CAPITULO. — EL MINISTRO DEL INTERIOR LLEVARA A LA SESION DE HOY LOS ANTECEDENTES RELATIVOS A SUELDOS DE INTENDENTES Y GOBERNADORES

SESION 25 ORDINARIA EN 24 DE JUNIO DE 1926
Presidencia de los señores Oyarzún y Barahona

REDUCCION DE LOS GASTOS PUBLICOS

Entra inmediatamente la Sala a ocuparse del proyecto sobre reducción de los gastos públicos.

Continúa la discusión del artículo 4.o que esceptúa de la rebaja del 20 por ciento a los siguientes empleados:

e) El personal de la Presidencia de la República.

El señor SALAS ROMO.— Expresa que estos empleados han obtenido durante el período revolucionario, un aumento de sueldo y que el Secretario de la Presidencia que antes tenía 10,000 pesos ahora tiene 24,000. Pide en consecuencia que se elimine esta letra de las excepciones.

El señor SANCHEZ GARCIA DE LA HUERTA.— Expresa que está cierto que el empleado que desempeña estas funciones, está cierto será el primero en aceptar gustoso se le coloque en igualdad a todos los empleados públicos, idea en que concurren el señor Salas Romo y varios señores Senadores.

Se aprueba la eliminación de este número.

Se trata en segunda discusión la letra 1) que se refiere a eliminar del descuento a los empleados de la Tesorería en Londres.

El señor SANCHEZ GARCIA DE LA HUERTA.—Expresa que dada la carestía de la vida en Londres y las obligaciones que imponen los cargos en el extranjero de mantener dignamente la representación nacional, convenía no introducir descuentos en sueldos que ya eran reducidos.

El señor BARROS JARA. —Dice que esta excepción se ha puesto a pedido del señor Ministro de Hacienda.

El señor IBAÑEZ (Ministro del Interior).—Expresa que el Tesorero de Chile en Londres está en condiciones semejantes a las de un empleado contratado, pues el señor Waddington estaba a cargo de la oficina del Banco de Chile en Londres y el Gobierno le propuso que tomara a su cargo la Tesorería, pagándole el mismo sueldo que es de 80 mil pesos, y en esas condiciones aceptó. Si ahora se le reduce el sueldo, puède que rechace el puesto, pues la vida en Londres es excesivamente cara y ese alto cargo lo obliga a mantener una representación social que es costosa. Votada la excepción, resultó rechazada por 16 votos contra 6, habiéndose abstenido de votar 3 señores Senadores, y en consecuencia quedó incluído el personal de esta oficina en el descuento del 20 o|o.

Se trata del inciso j que exceptúa al personal de empleados de las provincias de Tarapacá, Antofagasta y Atacama, que no gocen de gratificación de zona.

El señor NUÑEZ MORGADO.— Formula indicación para que se incluya a los empleados de Tacna.

Votada la indicación del señor Núñez, resultó rechazada y votado el inciso, resultó aprobado.

Considerada la letra k que exceptúa al personal de carteros de Correos, el señor Núñez pide se incluya a los carteros ambulantes, indicación que es rechazada y aceptado el inciso k.

El señor NUÑEZ MORGADO.— Propone agregar una letra después de la k que exceptúe al personal de manipuladores u operadores de telégrafos por tratarse de la parte del personal que tiene la parte más ingrata de este servicio.

El señor BARROS JARA.—Indica la conveniencia de no considerar situaciones determinadas porque se trata de un proyecto de emergencia que afecta a todos y para todos es duro.

Votada la indicación del señor Núñez Morgado, resulta desechada.

Se trata del inciso l, que elimina a los empleados de la Empresa de los Ferrocarriles del Estado, del Ferrocarril de Arica a La Paz y de la Superintendencia de Bancos, por tratarse de empleados que no se pagan con los fondos del Estado.

A indicación del señor Ministro del Interior se acuerda suprimir de esta excepción a los empleados de los Ferrocarriles del Estado.

El señor TRUCCO.—Estima que en un proyecto encaminado a reducir gastos fiscales conviene no mezclar al personal de una empresa autónoma y si se desea reducir los sueldos del personal de la Empresa, lo más conveniente sería formular esa indicación en el Consejo de Ferrocarriles para que allí se adopte el acuerdo, pero no en un proyecto referente a los empleados públicos.

Pide el señor Trucco al señor Ministro que aplace su indicación.

El señor JARAMILLO.—Formula la indicación para que se reemplace el inciso en debate por el correspondiente del proyecto aprobado por la Cámara de Diputados. Esta indicación es desechada por 21 votos contra 7 y 3 abstenciones.

La indicación del señor Ministro del Interior para excluir de la excepción a los empleados de los Ferrocarriles es aprobada y en consecuencia quedan incluídos en el descuento del 20 o|o.

Se aprueba la indicación para excluir al personal del Ferrocarril de Arica a La Paz, dejándolo también incluído en el descuento del 20 o|o.

Se aprueba la frase que elimina del descuento a los Superintendentes de Bancos por tratarse de empleados que pagan los Bancos y en consecuencia esa reducción no favorecería al Fisco.

Considerada la letra m, que excluye al jefe de la Aduana de Santiago, fué aprobada.

El señor SALAS ROMO.— Propone se excluya al personal de justicia de Santiago y de Valparaíso por tratarse de un personal que ocupa una categoría superior al demás personal administrativo y que se encuentra en inferioridad de sueldos con relación a otros servicios. Es de justicia no reducirles el sueldo a lo menos a los de Valparaíso y Santiago donde la vida es muy cara y ellos deben mantener una representación social.

El señor VIEL.—Limita esta excepción a los Ministros de Corte.

El señor URZUA.— Pide que se voten separadamente la excepción al personal de justicia de Valparaíso y al de Santiago.

La indicación del señor Salas Romo para excluir al personal de justicia de Santiago, resulta rechazada por 17 votos contra 10 y 4 abstenciones. Con igual votación se da por rechazada la referente a Valparaíso y el señor Viel retira su indicación.

El señor YRARRAZAVAL. — Propone un nuevo artículo que dice:

"Las economías derivadas de la rebaja de sueldos a las instituciones o reparticiones que se pagan a virtud de presupuestos propios, pasarán a arcas fiscales con excepción de las que se refieren a la Empresa de los Ferrocarriles del Estado y del agua potable de Valparaíso."

El señor Jaramillo, apoyado por los señores Schurmann y Trucco, piden segunda discusión para este artículo.

Se considera el artículo 5 del proyecto de la Comisión y después de un debate sobre los sueldos a los Intendentes y Gobernadores que se fijan reducidos en este artículo y de otros sueldos que en él se determinan, el señor don Aquiles Concha formula indicación para que se aplique sobre todos estos sueldos un 10 o|o de descuento y el señor Medina propone que se rechace este artículo y queden todos ellos en la situación actual con un descuento del 20 o|o.

El señor YRARRAZAVAL. — Pide datos sobre los sueldos actuales de todos estos empleados y el señor Ministro queda de traerlos y se deja pendiente la discusión de este artículo.

Se considera el artículo 6 y queda para ser tratado en la sesión próxima por haber llegado la hora.

Se levantó la sesión.

A la juventud liberal democrática del país

MANIFIESTO DEL CENTRO LIBERAL DEMOCRATICO

"La juventud liberal democrática de Santiago, que se encontraba dividida en dos fracciones y militando en combinaciones políticas opuestas, se ha dado cuenta de las funestas consecuencias emanadas de la división y acordó hace poco tiempo sacrificar sus ambiciones e intereses, si ellos existían, fusionando sus centros en uno solo, denominado Centro de Propaganda del Partido Liberal Democrático.

La actual Mesa Directiva de este Centro cree firmemente que igual espíritu de unión debe reinar en el resto del país, y a fin de que todo verdadero liberal democrático acuda a reconocer su tienda política, haciendo caso omiso de las divisiones anteriores y contribuya de un modo positivo y eficiente al engrandecimiento de nuestro histórico partido, y con él al de la patria, hace un llamado en este sentido a sus correligionarios de provincias y espera tener en breve plazo realizado el ideal que persigue.

La juventud idealista existente en el Universo señala siempre los errores de las grandes y pequeñas causas, y nosotros manifestamos a la juventud de nuestro Partido el inmenso error de continuar fraccionado, ocasionándonos con ello el más grande de los males; y es en esta virtud y por lo antes dicho, que pedimos a las provincias nos ayuden en la campaña en que nos encontramos empeñados, hasta lograr la total unificación de nuestras filas, para que, una vez que nos hallemos reunidos bajo el mismo techo, podamos, por medio de la fuerza que nos dará la fusión, rendir un homenaje sincero a la memoria del gran Presidente Balmaceda y cooperar con todo entusiasmo a formar una guardia de honor al eminente ciudadano salido de entre nosotros, Excmo. señor don Emiliano Figueroa Larraín, que para bien general ocupa la primera magistratura de la República.

La principal de nuestras aspiraciones es ver realizada cuanto antes una amplia convención, que como soberana, señale los nuevos rumbos del partido, modifique su programa, en parte caduco y en parte cumplido y oriente a nuestra colectividad frente al momento político y social que contemplamos.

Por demás conocido es para nuestros correligionarios el delicado problema del Norte, que en estos instantes toma caracteres de especial trascendencia.

La juventud balmacedista trabajará a medida de sus fuerzas, porque esta enconosa cuestión llegue pronto a su término, manteniendo en todo momento la integridad de los derechos que nos corresponden a nuestra no mancillada dignidad internacional.

Los problemas económicos y sociales en todos sus aspectos, que hoy día llaman la atención de los Gobiernos del mundo entero, deben ser estudiados de preferencia por el Centro Liberal Democrático, por estar aquéllos íntimamente ligados a sus tradiciones, a las recientes evoluciones y ser innegables los progresos alcanzados por la ciencia social en los últimos tiempos.

Nuestra juventud debe abordar estos estudios y trabajar patriótica y desinteresadamente por lograr el mejoramiento de las clases proletariadas, de acuerdo con su doctrina.

Otro tanto se hará en lo que respecta al problema educacional, que, desde hace algún tiempo viene atravesando en Chile por un período de aguda crisis.

Nuestro Centro lo tratará con especial dedicación, ya que no otro camino le ha indicado siempre el programa del partido y como un recuerdo fehaciente del desvelo e interés que a esta rama de la Administración Pública le dedicara el Excmo. Presidente Balmaceda.

En el régimen constitucional luchará por mantener la integridad de la Carta Fundamental que hoy nos rige, por estar consignados en ella los principios básicos de nuestro organismo y por los cuales el Partido a que pertenecemos ha librado tantas batallas desde que nació a la vida política.—**Alvaro Urrutia G.—Carlos Salinas O.—Armando Cisternas.—J. L. Peralta.—Emilio Alvarez P.—Germán Payá".**

Los desahucios de los pactos electorales

LA ASAMBLEA LIBERAL DOCTRINARIA LO CONSIDERARA ESTA NOCHE

De acuerdo con la citación correspondiente esta noche sesionará la Asamblea Liberal Doctrinaria para proclamar su nueva Mesa Directiva, y a la vez considerar extensamente el último acuerdo de la Junta Ejecutiva del Partido de pedir el desahucio de los pactos electorales vigentes. Como ya lo hemos informado, este acuerdo se tomó en vista del resultado de la elección senatorial de Tarapacá y Antofagasta en la cual fué derrotado el candidato liberal señor Carlos Villarroel, por no haber cumplido dichos pactos el Partido Radical.

Dado el giro que ha tomado esta situación en la Asamblea de esta noche se desarrollará un interesante debate sobre el particular.

La Mesa del Partido asistirá a esta sesión para explicar el alcance del acuerdo el cual deberá ser considerado por el Directorio General en la sesión que este organismo celebrará el Martes próximo.

Proyectos de construcción de dos ferrocarriles

CONSIDERO AYER LA COMISION DE OBRAS DE LA CAMARA

La Comisión de Obras Públicas de la Cámara de Diputados inició ayer el estudio de los proyectos del Ejecutivo que consultan la construcción de los ferrocarriles de Quino a Galvarino y de Loncoche a Villarrica.

Ambos proyectos se discutieron en general y quedaron pendientes para ser tratados en otras sesiones.

EMPRESA DE TRANSPORTES
Camiones 5 toneladas
RECIBE ORDENES
para dentro y fuera de Santiago.
Bandera 78 Of. 4

EL CONSEJO DE LA CAJA NACIONAL DE EMPLEADOS PUBLICOS Y PERIODISTAS

De 4.30 a 8.30 P. M., celebró sesión el Consejo de la Caja Nacional de Empleados Públicos y Periodistas.

Por ausencia del presidente, el señor Ministro del Interior, presidió la reunión el vice-presidente de la institución, señor Belfor Fernández.

Entre numerosos acuerdos de carácter administrativo interno, adoptó los siguientes que son de interés para el personal de empleados de la Administración Pública y Empresas Periodísticas:

Destinar $ 400,000 para el pago de las solicitudes de préstamos personales ya aprobados por el Consejo.

Fijar una cuota de un millón de pesos para atender las operaciones de compra de propiedades ya aprobadas por el Consejo, durante el mes de Junio.

En atención al estado incierto de la Caja fiscal y al retardo con que por este motivo se recaudan los fondos pertenecientes a la Caja, se acordó no considerar ninguna operación de préstamo por espacio de dos meses, ni aún aquellas ya presentadas y que se encuentran en tramitación. Este acuerdo comprende también las peticiones de los empleados de provincias.

Por la misma razón dada anteriormente y además por no estar aún aprobados los presupuestos ni el duodécimo correspondiente a Junio, se acordó suspender todo anticipo de sueldos del personal de la Administración Pública.

Se acordó también, sesionar extraordinariamente el próximo Sábado 26 a las 4.30 P. M., para continuar tratando del Reglamento interno y en especial del Reglamento de las jubilaciones del personal de las Empresas Periodísticas, el que entrará en vigencia el primero del mes entrante.

Junta de Previsión de la Caja de Empleados Particulares

EL MINISTERIO DE PREVISION SOCIAL DESIGNA LOS REPRESENTANTES DE LOS EMPLEADOS

A propuesta de las instituciones que se indican, el Ministerio de Previsión Social nombró miembros de la Junta de Previsión de la Caja de Empleados Particulares a las siguientes personas:

Don Luis Maturana, en representación de la Sociedad Protección Mutua de Empleados de Bancos de Chile; don Ramón Gutiérrez Ross, en representación de la Sociedad de Empleados de Comercio, y don Jaime Fortuño, en representación de la Unión de Empleados de Chile.

Consulte nuestros precios
MAQUINAS PARA ELABORACION DE MADERAS
INTERNATIONAL MACHINERY Co.
MORANDE 530

La Comisión de Higiene y Asistencia del Senado

CONSIDERARA HOY LA PETICION DE DESPACHAR EL CODIGO SANITARIO

Esta tarde a las 3 se reune la Comisión de Higiene y Asistencia Social del Senado con el fin de conocer la petición formulada por la Comisión análoga de la Cámara de Diputados de poner en vigencia el Código Sanitario tal como fué presentado por el Ejecutivo al Congreso.

A esta sesión es probable que concurra el Director General de Sanidad, señor Lucas Sierra y el Asesor Técnico del Ministerio de Higiene, Mr. Long.

El Ministro del ramo concurrirá también a la sesión.

¿CANSANCIO cerebral y dolor de cabeza por haber leido hasta muy tarde? Una dosis de
CAFIASPIRINA
Alivia rápidamente, devuelve la actividad mental, levanta las fuerzas y no afecta el corazón ni los riñones
Tubos de 20 tabletas y "Sobrecitos" de una.
¡No acepte tabletas sueltas!

Cafiaspirina M. R. Base: éter compuesto etánico del ácido orto-oxibenzoico con 0.05 gr. cafeína Cruz Bayer M. R.

PARTIDO DEMOCRATA

CENTRO DE PROPAGANDA DEMOCRATA MOISES GONZALEZ.— Se avisa a los consocios que han tomado tarjetas para la venta entre los correligionarios para la velada literario-musical y comida, en honor y recepción del nuevo Directorio, que la comisión de fiestas prepara para el próximo Domingo, a las 2 P. M., en el local social, se sirvan concurrir hoy Viernes 25, a las 9 P. M., en el Centro, a fin de dar cuenta de su cometido.

Después de esta fecha se entenderán por vendidas dichas tarjetas.

CENTRO DEMOCRATA GERMINAL.—Elección de Directorio.— El Domingo 27 del presente se efectuará la elección del Directorio definitivo de esta colectividad, en votación abierta de 9 a 4 de la tarde.

La recepción del Directorio electo, se efectuará en la noche del mismo día Domingo, con un acto cultural y baile. La conferencia la dictará el periodista mexicano don Roberto Téllez.

PERIODICO OFICIAL.— El 15 de Julio aparecerá el órgano oficial del Centro, Frente Obrero Sindical y Grupo Renovación ,titulado "Renovación", el cual se expenderá al precio de veinte centavos.

Los que deseen colocar avisos o enviar colaboraciones, pueden hacerlo, dirigiéndose a la Secretaría que funciona en el local del Centro.

CENTRO GUERRILLEROS DE LA DEMOCRACIA FRANCISCO J. LIRA.— El próximo Domingo 27, a las 4 P. M., en Lira 863, se constituirá en asamblea amplia este Centro para seguir tratando lo relacionado con la concesión y personalidad jurídica, oír la cuenta de sus delegados al Congreso de la Juventud Demócrata y tratar con toda atención lo relacionado con el 12.o aniversario de éste que se cumple el 3 de Setiembre próximo.

PRONOSTICOS DEL TIEMPO

DECLINARA EL MAL TIEMPO

En las últimas 24 horas ha continuado la depresión estacionaria frente a Punta Tumbes, siendo llenada progresivamente por los vientos convergentes de acuerdo con las leyes de Guilbert (Anormales por exceso).

El estado del tiempo ha continuado inestable durante el proceso de llenamiento de la depresión. Entre Concepción y Valdivia ha llovido con intermitencias y con fuertes vientos.

En la Zona Central, después de una calma transitoria, ayer tarde volvió a llover hasta la provincia de Aconcagua. Las precipitaciones fluctúan entre 10 y 30 milímetros.

RADIACION SOLAR.—Según las últimas observaciones recibidas de Montezuma Observatory de la Smithsonian Institution, la Constante Solar diaria había subido a una caloría novecientos veintiocho milésimas.

PRONOSTICO DEL TIEMPO.—Producido el llenamiento parcial o total de la depresión atmosférica, el mal tiempo declinará en las próximas 24 horas.

Observatorio del Salto, a las 22 h. del 24 de Junio de 1926.

TURKISH CIGARETTES
BRIDGE
"BRIDGE", una vez probado este excelente cigarrillo, no lo cambiará por otro.

EDUCACION

RENUNCIA DEL REPRESENTANTE DE LOS ALUMNOS EN LA FACULTAD DE HUMANIDADES

El representante de los alumnos, ante la Facultad de Humanidades, don Moisés Musa, por haber sido nombrado profesor de la Escuela Normal de Copiapó, hizo renuncia de su cargo, en la sesión de ayer.

Expresó, con este motivo, que los alumnos concordaban con el señor Loyola, en la apreciación de lo que deberían ser las relaciones de profesores y alumnos; y con la señora Amanda Labarca, en cuanto a la organización de la Universidad. Agregó que si hubiera existido una mejor comprensión entre profesores y alumnos, el conflicto estudiantil no habría surgido.

Terminó haciendo votos porque la representación del alumnado aumentara y tuviera ingerencia en la dirección de la Universidad, para el mayor bien de la enseñanza misma y para la simpatía y respeto entre el profesor de valer, educador, en una palabra, y el alumno consciente de su rol en la vida de la escuela y de la sociedad.

PASTA EDEN
ES EL MEJOR DENTIFRICO, BLANQUEA Y LIMPIA LOS DIENTES
FORMULA: JABON, MENTANTIMOL, ACIDO BORICO

INFORMACIONES CABLEGRAFICAS DEL EXTERIOR

DE NUESTROS CORRESPONSALES ESPECIALES, VIA EASTERN Y ALL AMERICA CABLES INC. DE "THE UNITED PRESS". — LOS ORIGINALES DE TODOS LOS CABLEGRAMAS QUE SE INSERTAN EN ESTA SECCION, ESTAN A DISPOSICION DEL PUBLICO EN ESTA IMPRENTA

CHINA

Fuerzas regulares rusas ayudarían a los nacionalistas

LONDRES, 24.—El corresponsal de "The Daily Mail" en Tokio dice que tiene conocimiento de informaciones autorizadas procedentes de Mukden, en que se anuncia que fuerzas regulares de caballería rusa han llegado para ayudar a los nacionalistas chinos al Oeste de Pekín.

Agrega que diariamente los nacionalistas chinos reciben material bélico ruso, incluso artillería.—(U. P.)

INDIA

Disturbios durante la festividad del Bakriid

BOMBAY, 24.—La tranquila celebración de la festividad del Bakriid fué interrumpida en Delhi, en donde se produjeron disturbios en la histórica mezquita de Fatehpuri.

Aun se ignora el número de bajas; pero se sabe sí que la situación fué controlada inmediatamente. Carros militares armados y caballería, patrullan las calles.

Se ha anunciado que en Calcuta y Rawalpindi se han producido disturbios de menor importancia.—(U. P.)

SUIZA

La Conferencia Internacional del Trabajo levantó sus sesiones

GINEBRA, 24.—La Conferencia Internacional del Trabajo levantó sus sesiones, después de haber aceptado el proyecto de reglamentaciones que regulan las condiciones del trabajo de los marineros.—(U. P.)

Con la procesión del Santísimo Sacramento terminó el Congreso Eucarístico de Chicago

Durante la bendición final, apareció un enorme Arco Iris.— El fragor de la tempestad fué acallado por el canto de 1 millón de personas

MUNDELEIN, 24.— Personas que se han dedicado a contar la muchedumbre reunida para las festividades del Congreso Eucarístico calculan en 800,000 las personas que se hallan a lo largo del camino por el cual deberá pasar la procesión en el momento de iniciarse los servicios, en tanto que otros 200,000 llenan los caminos adyacentes.—(U. P.)

MUNDELEIN, 24.—Se calculan en 200 mil el número de peregrinos que no han podido entrar a los terrenos del Seminario de Santa María del Lago.

Aproximadamente unas 150 personas han tenido que ser atendidas por el Hospital de Emergencia, por haber recibido heridas de pequeña gravedad en las apreturas.—(U. P.)

Las ceremonias de Mundelein

CHICAGO, 24.—A las 8 A. M. un millón de peregrinos se dirige a Mundelein, llenando los caminos y ferrocarriles, para asistir a las imponentes ceremonias que ponen fin hoy a las festividades del Congreso Eucarístico, con el "Día de la procesión eucarística".

La mencionada procesión saldrá del Seminario de St. Mary, en Softhe Lake, en donde una procesión de dos millas de extensión, encabezada por el cardenal Bonzano, recorrerá las tres millas alrededor del lago.

A esta hora, ya se encuentran reunidas más de 400 mil personas en el sitio en donde se efectuará la ceremonia, la que se iniciará a las 10 A. M.—(U. P.)

MUNDELEIN (Illinois), 24. — En medio de cánticos y rezos, un millón de peregrinos que han concurrido a las festividades eucarísticas, se han reunido en Mundelein, colocándose también a cada lado de la "Vía Gloria" que rodea el hermoso lago, congregándose alrededor del altar al comenzar la misa, que fué dicha por el Cardenal Haxes.

Este ha sido el mayor espectáculo religioso que se haya presenciado en los Estados Unidos. Los Príncipes y Prelados de la Iglesia, junto con los seglares y niños participaban en él, alabando la Eucaristía, y esperando que se iniciara por fin la procesión, en tanto que miles de personas más se dirigían a Mundelein. — (U. P.).

Se inicia la procesión del Santísimo Sacramento

MUNDELEIN, 24.—A mediodía, en medio de densos gentíos de peregrinos, se inició la solemne procesión del Santísimo Sacramento, poniéndose en marcha a lo largo del lago artificial que existe en los terrenos del Seminario, encabezada por una banda de muchachos vestidos de blanco. En seguida marchaba un grupo enorme de seglares, compuesto de sacerdotes, yendo después Monseñor, vestido esplendorosamente de púrpura, y a retaguardia, los Obispos y Arzobispos.

Aeroplanos volaban describiendo círculos, por sobre la compacta muchedumbre.

A tres pies sobre el suelo, se alzaba la custodia, llevando la hostia sagrada, en un carro de tres ruedas, demasiado pesado para ser conducido a mano durante una caminata de tres millas. Marchando entre dos altos dignatarios vestidos de oro, marchaba detrás del carro, escoltado por guardias de un brillante uniforme rojo. La procesión, entretanto, avanzaba ya media milla más adelante. — (U. P.)

Una fuerte tempestad empapó a un millón de espectadores

MUNDELEIN, 24.—Una furiosa tempestad de granizo, lluvia y relámpagos empapó a un millón de espectadores que presenciaban la pomposa procesión del Santísimo Sacramento. Miles de personas corrieron a refugiarse en la capilla del Seminario y en otros edificios. La policía se veía incapaz de contener el pánico.

Las monjas, vestidas de negro, congregadas en los suburbios, buscaban refugio precipitadamente. Los niños gritaban de terror.

En medio de la copiosa lluvia, un anunciador gritó por medio de los amplificadores pidiendo a los peregrinos cantar el himno "¡Santo Dios, Alabado Sea tu Nombre!" Sin vacilación alguna, el himno fué cantado en todas partes animosamente.

La tempestad paralizó momentáneamente la procesión en la mitad del recorrido de tres millas alrededor del lago; pero después del himno, la procesión, casi interrumpida, prosiguió su marcha; los Cardenales sonreían valientemente. Los ornamentos sacerdotales y valiosas reliquias de la Edad Media quedaron empapadas por el agua.

La firme actitud y calma del clero contagió a la multitud que se ordenó rápidamente, con lo cual la policía pudo evitar las consecuencias del pánico que amenazaba producirse. — (U. P.).

La misa pontificia

MUNDELEIN, 24.—El centro de interés de los fieles se concentró en la Misa Pontificia y la bendición solemne que se daría a los peregrinos que en enormes cantidades fueron acumulándose en frente a la capilla principal, en donde el delegado pontificio, Cardenal Bonzano, se sentó en un docel cubierto de riquísimos paños color escarlata y recamados de oro.

La Capilla se alza en una colina, al extremo del lago. Los peregrinos cubrieron completamente las laderas del cerro, habiendo muchos que no pudieron ni siquiera acercarse a una milla de distancia del Seminario.

Al ponerse el sol, el millón de peregrinos se arrodilló en la tierra mojada, y entonó cánticos de alabanza. El mosaico de fieles que aparecía a la vista del espectador, se levantaba y arrodillaba en una extensión tan vasta como podía la vista abarcar. Rendían homenaje en esos momentos, al cuerpo y sangre de Cristo, que bajo la apariencia de una hostia levantaba Bonzano por sobre su cabeza, en su extensorium de plata con incrustaciones de rubíes, haciendo con ella el signo de la cruz.

Mientras el Cardenal Bonzano hacía el signo de la cruz, en la bendición final, el sol que se ponía irrumpió a través de las nubes, y un gran arco iris se presentó hacia el horizonte sudeste. — (U. P.).

ALEMANIA

Un rayo cayó sobre la estació de radio de Breslau

RESULTARON 7 MUERTOS

BERLIN, 24.—Comunicacio procedentes de Breslau, dan cue ta que un rayo cayó sobre la es tación de radio situada en las ce canías de Nittritz, matando a soldados de la Reichswehr agreg dos al servicio de comunicacion —(U. P.)

LAS INUNDACIONES DEL ELBA

BERLIN, 24.— El río Elba ha desbordado en un espacio varias millas de longitud, biendo inundado los diques de distritos de Altmark y Prieg destruyendo las cosechas de teno, papas y gran cantidad paja.

En las cercanías de Darg se han ahogado dos personas. autoridades transportan apre radamente el ganado a sitios guros, aun cuando ya gran ca dad del mismo se ha ahogado. distritos de tierras bajas de richow se hallan transform en un mar. (U. P.)

BERLIN, 24.—Se calcula los perjuicios ocasionados por inundaciones en el distrito Priegnitz solamente, asciende millones de dólares.—(U. P.)

PERU

El Congreso ha sido convoc para el 28 de Julio

LIMA, 24. — Se ha dictad decreto convocando al Congre celebrar sesiones ordinarias, el 28 del mes de Julio. — (U. P.).

AUN NO SE SABE SI SUZANNE LENGLEN JUGARA HOY

En caso de permitírselo su salud, debería medirse con Miss Decohurst

(De Charles Mc. Cann, especial para "La Nación")

LONDRES, 24.—Nuevamente Suzanne Lenglen se halla recluida en el hotel, en donde decidirá si su salud le permitirá mañana arriesgarse a jugar con la señora Ryan en la próxima competencia.

Después de haberse anunciado que la francesa se había desmayado en el cuarto de vestir, Suzanne salió, visitando un médico en su camino al hotel.

Recibió el tratamiento a que debe sujetarse y dispuso que el médico volviera a verla mañana en la mañana, para decidir definitivamente si podría jugar o no.

Todos los expertos de Wimbledon pronostican que fracasará en su intento, ya sea el Viernes o después. La única partida que tiene que jugar el Viernes es contra Missis Dewhurts, quien aún espera imperturbable su turno, sin la menor esperanza de ganar un solo juego, si es que llega a jugar.

Esta tarde, al retirarse de la cancha, la señora Ryan fué objeto de una tremenda ovación.

Tanto los británicos como los norteamericanos estiman que la actual perturbación de Suzanne facilita una excelente oportunidad para ganar, creyéndose que Suzanne decidirá que no es capaz de hacerse justicia a sí misma, para dirigirse en seguida a Francia, en donde se ha anunciado que se dedicará a filmar películas de cine. Hoy en la tarde, Suzanne tosió repetidas veces, mientras estaba en la cancha, usando también a menudo el pañuelo.—**Charles Mc. Cann.**

GRAN BRETAÑA

Amenaza de huelga ferroviaria

LONDRES, 24.—En una declaración hecha por el Secretario de los Ferroviarios, Mr. C. T. Cramp, se manifiesta terminantemente que existe amenaza de que se produzcan algunas dificultades obreras, debido a que los Ferrocarriles están reduciendo arbitrariamente la planta de ciertos empleos, transfiriéndolos a otros sitios situados a mucha distancia, lo que contraviene el arreglo a que se llegó al poner término a la huelga general.

Mr. Cramp termina declarando que la situación es seria, y se hace necesaria la celebración de una Conferencia conjunta de patrones y empleados de los ferrocarriles.—(U. P.)

Gran Bretaña reconoce la influencia económica de Italia en Abisinia

LONDRES, 24.—Se tiene entendido que se ha llegado a un acuerdo anglo-italiano según el cual Gran Bretaña reconoce la influencia económica exclusiva de los italianos en la Abisinia occidental, como igualmente a lo largo del trayecto de las proyectadas vías férreas italianas en Abisinia.

Al mismo tiempo, Italia cooperará con Gran Bretaña para que consiga de Abisinia permiso para construir represas en el lago Tsuna, a fin de almacenar agua que se usará en conformidad al nuevo plan de irrigación con las aguas del río Nilo.—(U. P.)

"NO EXISTEN PARA LOS MILITARES OBLIGACIONES SUPERIORES AL CUMPLIMIENTO DE LA PALABRA DE HONOR LIBREMENTE EMPEÑADA"

Una circular de la Junta de Artillería de la Primera Región española

HEDAYA, 24.—Acaba de recibirse aquí la copia de una interesante circular que la Junta de Artillería de la 1.a Región Española, radicada en Madrid, ha dirigido a las juntas de artillería de todas las regiones militares de España.

"Compañeros: El Consejo de Guerra y Marina, que es la más alta autoridad dentro de la milicia, acaba de declarar, resolviendo una instancia que oportunamente le fué elevada, que no existen, para el militar, obligaciones superiores al cumplimiento de una palabra libremente expresada, puesto que el honor es la religión profesada por quienes dedican su vida a la noble profesión de las armas.

"Una disposición inapelable deroga el injusto y vejatorio decreto de 9 del actual. Hemos triunfado, pues, de manera completa. ¡Viva el Rey! ¡Viva el Ejército! ¡Viva la unión sagrada de los cuerpos especiales!—Madrid, 23 de Junio de 1923.—La Junta de Artillería de la 1.a Región".—Especial

La Tercera Internacional y los "Núcleos de Fábrica"

LONDRES, 24. — Entre los documentos encontrados a los comunistas, en los allanamientos practicados el año pasado, existe una carta de la Tercera Internacional al Partido Comunista de Gran Bretaña, en que le exige la formación secreta de "los núcleos de Fábrica".

En otra, marcada con la palabra Confidencial, se ha declarado "tomamos nota con placer de vuestros preparativos para la Semana Roja de Reclutamiento, y de que la lucha de clases amenaza con extenderse en Gran Bretaña, como consecuencia del decaimiento del capitalismo y del Imperio Británico, por una parte, y del levantamiento del espíritu revolucionario entre las masas, por la otra". — (U. P.).

La migración debe ser libre

LONDRES, 24.— En la Conferencia Internacional de Inmigración, el delegado laborista neozelandés, Mr. Wilson, declaró que Nueva Zelanda estaría satisfecha si la Conferencia se declarara en favor del principio de que la migración debería ser libre, sin que se la obstaculizara por razones políticas.—(U. P.)

EL CAMPEONATO LIBRE DE GOLF DE SAINT ANNE

En los partidos para señoras, triunfó Miss Cecil Leitch

SAINT ANNE, 24. — En el campeonato de Golf de Inglaterra, los jugadores que se indica, han hecho los siguientes puntos: Jurado, 76 golpes, enterando 152 en total; Wattsgunn, 80, enterando 162; Emmet French, 75, enterando 151; Hagen, 77, enterando 145; Barnes, 80 enterando 157; Gado 71, enterando 151; y Tolley, 85, enterando 164. (U. P.)

SAINT ANNE, 24.—Los jugadores detennis que participarán en el torneo de golf, que se indican, marcaron los siguientes puntos: Duncan, 79, enterando 154 en total; Kirkwood, 76, enterando 157 y Von Elm, 72, enterando 147.—(U. P.)

SAINT ANNE, 24.—Los jugadores de golf que se indica, marcaron los siguientes puntos en el campeonato que se efectúa en esta localidad: Bobby Jones, 72 golpes, enterando 144, empatando con Melhorn; Mitchell, 73, enterando 156; H. Walker, Havers Gadd y W. L. Hartley, enteraron 151, siendo los mejores hasta este momento, de entre los británicos.—(U. P.)

ST. ANNE, 24.—Entre los participantes en el torneo de golf, los jugadores que se indican marcaron los siguientes puntos: Hagen, 38, saliendo fuera; Pérez, 75, enterando 151; y Cyril Walker, 71, enterando 150.—(U. P.)

SAINT ANNE, 24.—A las 3 P. M. el jugador de golf, Mr. Melhorn, hizo 74 golpes, con lo que enteró 144 en total, puntaje que le da el primer puesto en el torneo, hasta este momento.—(U. P.)

SAINT ANNE, 24. — En la rueda final del Viernes, sobre 36 agujeros, quedarán seleccionados 53 competidores del Campeonato de Golf de Inglaterra, contándose entre ellos a los argentinos Jurado y Pérez.

Los seis primeros en cuanto a puntos hechos, son los siguientes, en el orden que se indica: Jones, Melhorn, Hagen, Watrous, Mc Leod y Von Elm. — (U. P.).

HUNGRIA

Se hunde el techo del juzgado del crimen en Budapest

BUDAPEST, 24.—Las grandes lluvias provocaron el hundimiento del techo del Juzgado del crimen.

Las lluvias generales ocurridas durante toda la semana en el valle del Danubio, causaron el desbordamiento de este río en algunas secciones de Budapest.

El temporal afecta también a las secciones Norte y Central de Austria.—(U. P.)

Consecuencias de las inundaciones en Budapest

BUDAPEST, 24. — Mil familias han abandonado las casas de los suburbios de Búdapest. El Director de Obras Públicas ha ordenado que la mayoría de esas casas sean destruídas a causa de que las inundaciones han hecho rebalsar las aguas de los albañales, poniendo en peligro la salubridad pública. —(U. P.).

LOS SOVIETS HABRIAN OFRECIDO

UN CONSIDERABLE APORTE FINANCIERO A LOS NACIONALISTAS CHINOS

LONDRES, 24. — El corresponsal de "The Daily Mail" en Tokio, por informaciones de fuente autorizada, recibidas de Mukden, anuncia que los Soviets habrían acordado proporcionar a los nacionalistas chinos hasta 1.250,000 libras esterlinas para que puedan financiar la operación de apoderarse nuevamente de Pekín. — (U. P.).

ITALIA

La hija de Mussolini no se casará con el príncipe heredero

ROMA, 24.—El Ministerio de Relaciones Exteriores desmiente terminantemente la noticia de que la hija del señor Mussolini contraerá matrimonio con el príncipe heredero Humberto.

Se dice que esta noticia tuvo su origen en chismes de sociedad.—(U. P.)

Los desórdenes de Delhi

SIMLA, 24.—A causa de los disturbios ocurridos en Delhi resultaron un muerto y 43 heridos.

Carros blindados y fuerzas de caballería hacen servicio de patrullas por las calles, dispersando a las multitudes.

Existe el temor de que se produzcan nuevos disturbios. Todos los almacenes se encuentran cerrados.—(U. P.)

Erminio Spalla se casará en breve

MILAN, 24. — El ex-campeón de peso pesado de box, de Europa, Erminio Spalla, se ha comprometido con la señorita Esmeralda Ascoli, con quien se casará dentro de poco. — (U. P.).

Inauguración del Consistorio Público

ROMA, 24.—Las ceremonias del Consistorio Público, se inauguraron con una brillante procesión papal, en que Su Santidad fué llevado en la "Sida Gestatoria", seguido por el Colegio de Cardenales y la Corte.

En seguida se celebró un servicio de adoración por los Cardenales Bonaventura, Cerretti, Luigi, Capotosti, Carlo, Perozi. Los nuevos Cardenales besaron la mano de Su Santidad, quien los abrazó mientras les colocaba sobre la cabeza el capelo rojo, repitiendo la fórmula: "Recibid el capelo rojo".

Los nuevos Cardenales se dirigieron en seguida a la Capilla Sixtina, postrándose a orar.—(U. P.)

NAPOLES, 24. — **Solemnemente se realizó el lanzamiento** del nuevo destróyer italiano Giovanna Nicotera. — (U. P.).

ROMA, 24. — **Un escuadrón naval español visitará los puertos italianos** del Mar Tyrreno, a mediados del Verano. — (U. P.).

ROMA, 24. — **El Papa ha nombrado a otros sacerdotes chinos,** Obispos Titulares, como también Vicarios Apostólicos, siendo esta la primera vez en la historia que los prelados de la Iglesia china reciben semejante distinción. — (U. P.).

ROMA, 24. — **El Gobierno ha reconocido al aviador De Pinedo** el título de Marqués de que goza su familia desde la dominación española en Nápoles.

De Pinedo ha adoptado para su escudo de armas, el mote de los antiguos legionarios romanos: "No regresaremos sino vencedores". — (U. P.).

ROMA, 24. — **Falleció** el famosísimo pintor decorador Dante Paolucci. — (U. P.).

ESTADOS UNIDOS

Hacia la Codificación del Derecho Internacional

SE PROPONDRA LA CELEBRACION DE UNA TERCERA CONFERENCIA EN LA HAYA

WASHINGTON, 24.—El Comité de Relaciones de la Cámara votó en favor de que se presentara una moción solicitando que el Presidente Coolidge proponga la celebración de una Tercera Conferencia en La Haya, para la Codificación del Derecho Internacional, en la cual participarían los Estados Unidos. —(U. P.)

ESPAÑA

LA DECLARACION DE LA TUBERCULOSIS SERA OBLIGATORIA

MADRID, 24.—En la reunión de la Comisión Permanente Nacional de la lucha anti-tuberculosa se declaró obligatoria la declaración de la tuberculosis y se pidió al Ministerio de Gobernación excite el celo de los municipios de las localidades con más de 10 mil habitantes en pro de la rápida creación de dispensarios anti-tuberculosos.

La reina y las infantitas Beatriz y Cristina figuran en una película divulgadora de la lucha contra la tuberculosis y de los medios para evitar esta enfermedad.

Esta película se proyectará por primera vez en San Sebastián en una función de gala y después en provincias y en el extranjero. Las exhibiciones serán a beneficio de los dispensarios anti-tuberculosos. —(U. P.)

SE INTENTARA FUSIONAR LAS FUERZAS CONSERVADORAS ARGENTINAS

La próxima semana se iniciarán las reuniones con este objeto.— El fin de esta unificación sería presentar un frente sólido a la mayoría parlamentaria irigoyenista.

(De Luis María Alvarez, especial para "La Nación")

BUENOS AIRES, 24.—Se vuelve a hablar con insistencia, de la fusión de las fuerzas conservadoras, que daría por resultado la reorganización del extinguido Partido Conservador.

La versión ha comenzado a propalarse con ribetes de verdad, asegurándose que la fusión no tendría otro objeto que formar en el Congreso una verdadera fuerza conservadora frente a la mayoría numérica de los legisladores irigoyenistas.

Según acaba de declararlo el ex-diputado conservador, Matías Sánchez Sorondo, existe una tendencia de acercamiento entre las unidades conservadoras del país. Se trabaja activamente por darle forma.

"Creo—ha dicho ese conspicuo político—que una forma u otra del Partido Nacional de la oposición tiene que formarse, ya sea por el cauce abierto por los partidos provinciales o fuera de la estructura de dichos partidos. Esta fuerza no es solamente una exigencia política del momento: es una imposición social. Lo que se ha llamado tendencia conservadora debe tener su expresión en un partido. Esa tendencia de fusión existe actualmente en las agrupaciones provinciales organizadas. El conservador de la provincia de Buenos Aires tiene consignado ese propósito en su carta orgánica y ha sido exteriorizado constantemente en todas las asambleas.

En la concentración de la capital lo plantean como una necesidad premiosa, urgente e impostergable. Los demás grupos provinciales simpatizan fuertemente y el objetivo que buscan es la forma de armonizar todos los intereses para alcanzarlo".

La semana próxima se iniciarán reuniones de los políticos representativos de los diversos grupos conservadores. Se espera que puedan aunar las voluntades e intereses y crear una verdadera fuerza orgánica de oposición a los radicales.—**Alvarez.**

NUMEROSOS TECNICOS MINEROS VIENEN EN VIAJE A CHILE

NUEVA YORK, 24.—La creciente actividad de la industria minera en la costa Occidental de Sur América, ha quedado demostrada por el hecho de que numerosos ingenieros y especialistas en minería se embarcaron en viaje a Sur América a bordo del "Santa Elisa", acompañando a los representantes de las siguientes compañías: American Smelting and Refining, Anglo Chilean Consolidated, Nitrate Chile Exploration, Guggenheim's Andes Copper, Braden Copper y Cerro de Pasco Copper.—(U. P.)

Los libros del empréstito brasileño se cerraron ayer a las 11 A. M.

NUEVA YORK, 24.—En la firma bancaria Dillon Read, se ha declarado al corresponsal de la United Press, que los libros del empréstito brasilero por 25 millones de dólares, fueron cerrados a las 11 A. M.—(U. P.)

G. W. Seabridge representará a la United Press en Calcutta

NUEVA YORK, 24.—Ha sido designado como nuevo corresponsal de la United Press, en Calcuta, el señor G. W. Seabridge.—(U. P.)

LOS PRINCIPIOS DE LA CONFEREN CIA DE DESARME DE WASHINGTON

fueron rechazados por la Sub-Comisión de Desarm de la Liga

(De Henry Wood, especial para "La Nación")

GINEBRA, 24.—Los principios sustentados en la Conferencia de Washington, en que se hizo posible la reducción de los armamentos navales mediante la limitación de las diversas clases de barcos, fueron rechazados por la subcomisión de Desarme Naval de la Liga, al ser derrotada por once contra seis votos, y dos abstenciones, la proposición norteamericana de que se acepte el tonelaje por clases de barcos como base de comparación de las fuerzas navales de los diversos países, a fin de fijar las limitaciones correspondientes. Esta votación ha sido sumamente importante, por cuanto ha deslindado el campo de opiniones de las diversas potencias para el caso en que los Estados Unidos traten en una segunda conferencia de recurrir a los principios de Washington con respecto a los barcos de escaso tonelaje.

Sólo Inglaterra, Japón, España, Chile y Argentina votaron con los Estados Unidos; Alemania y el Brasil se abstuvieron; Italia, Francia, Bélgica, Suecia, Checoeslovaquia, Bulgaria, Holanda, Polonia, Finlandia, Rumania y Serbia, de los cuales por lo menos cinco no poseen flota de guerra, se opusieron.

Los franceses insisten en que la única base para la reducción de los armamentos navales es el tonelaje de cada nación, sin tomar en cuenta las clases de barcos.—**Henry Wood.**

GRECIA

Homenaje a la memoria de ex-reina Olga

ATENAS, 24. — El Partido lista ha anunciado que el Dom próximo se dirá una misa de quiem, en memoria de la ex-R Olga. No obstante, se duda de el Gobierno lo permita, en pre ción de que se produzcan bios. — (U. P.).

FRANCIA

El rey de España llegará ñana a París

PARIS, 24. — Se notificó al nisterio de Relaciones, que el Alfonso sólo llegaría el Sábado la noche, por lo que no to posesión de su cargo en la Ac mia de Bellas Artes, hasta desp de esa fecha. — (U. P.).

El nuevo Gabinete francés del agrado del Gobierno de Berlín

BERLIN, 24. — Indagacio que ha efectuado el corresp en el Ministerio de Relaciones, dican que el Gobierno está fecho del nuevo Gabinete form do por M. Briand.

Se ha señalado que la conti ción de M. Briand en el Minist de Relaciones, asegura la per tuación de los pactos y acuer a que se llegó en Locarno, rándose aún, que ellos sean pulsados con renovada energía.

Se espera también que M. C llaux trate de conseguir una c peración financiera internacio más estrecha, habiéndose pado que el Gabinete tendrá influencia favorable sobre las gociaciones relativas al Trat Comercial franco-alemán. (U. P.)

BUENOS AIRES SE PREPARA

para recibir a los tripulantes del "Buenos Aires"

BUENOS AIRES, 24. — En una reunión celebrada por los representantes de 32 instituciones deportivas y sociales se nombró un Comité Ejecutivo presidido por el señor Ricardo Aldao, Presidente del Aero Club Argentino, para organizar un programa de festejos en honor de los aviadores argentinos que realizan el raid de Nueva York a Buenos Aires. — (U. P.).

PARA, 24.—Se espera que los aviadores argentinos lleguen de isla de Maraca, mañana a las de la mañana.

Ha sido prohibido todo trá en la bahía, en donde descend los aviadores, con el objeto evitar en esta forma cualquier sigle accidente.

El Gobernador ofrecerá un b quete a los aviadores que va llegar, al cual asistirá un c nar de invitados.—(U. P.)

PARA LOS SANTOS

LIQUIDAMOS

LOS SIGUIENTES ARTICULOS:

Servicios lavatorios cristal Baccarat
Servicios plaqué para té, de afamadas marcas inglesas
Maletines de alpaca
Poncheras de cristal de roca cortado
Paneras, Galleteras, Bomboneras, etc., de plaqué.

DEPARTAMENTO ESPECIAL

MORRISON & CO.

AHUMADA 65 —:— SANTIAGO

INTERNATIONAL MACHINERY Co.—
MORANDE 530
OFRECE:
Gran cantidad de
HERRAMIENTAS MECANICAS

TIJERAS PARA PODAR

MARCA "CHRETIEN"

SERRUCHOS PARA PODAR

Ofrecemos un extenso surtido para ENTREGA INMEDIATA.

RAAB, ROCHETTE, ROCA & CIA.

ESTADO 235.— SANTIAGO.— CASILLA 359

INFORMACIONES CABLEGRAFICAS DEL EXTERIOR

DE NUESTROS CORRESPONSALES ESPECIALES, VIA EASTERN Y ALL AMERICA CABLES INC. DE "THE UNITED PRESS". — LOS ORIGINALES DE TODOS LOS CABLEGRAMAS QUE SE INSERTAN EN ESTA SECCION, ESTAN A DISPOSICION DEL PUBLICO EN ESTA IMPRENTA

UN "POOL" PARA LA ESTABILIZACION DEL CAMBIO PERUANO

Se gestiona su formación

LIMA, 24. — Se ha producido aquí una novedad en el manejo de los problemas del cambio latinoamericano con la anunciada formación de un "pool" por el Gobierno, en combinación con poderosas firmas mineras y petrolíferas, destinado a estabilizar el cambio peruano.

No se conoce la suma exacta que implica esta operación; pero se sabe que asciende a varios millones de dólares.

Tampoco se conoce el tipo a que será estabilizado el cambio; pero, según variadas informaciones, este tipo será de 3.80 a 4 dólares por libra peruana.

Este arreglo sigue, en líneas generales, a la operación realizada el año pasado por la firma Morgan and Company para estabilizar el franco.

A pesar de que el circulante peruano tiene una de las garantías más altas del mundo, en oro, el cambio ha sufrido recientemente una serie de fluctuaciones inexplicables para los banqueros y los comerciantes.

El ensayo de este "pool" está siendo observado con el más profundo interés por todo el mundo financiero y comercial. — (U. P.).

ACTIVIDADES DEPORTIVAS MUNDIALES

Joe Dundee derrotó por K. O. técnico a Mickey Walker

NUEVA YORK, 24. — El pugilista Joe Dundée venció por knock-out técnico a Mickey Walker, al octavo round, de una pelea que se había proyectado a diez vueltas.

El réferee detuvo la pelea, después de haberse reabierto una antigua herida sobre el ojo de Dundée, quien ganó todos los rounds, excepto el primero.

Walker pesó 148 libras y depositó la suma de 500 dólares como garantía de no sobrepasarse del peso límite. El peso de Dundée fué de 143 1|2 libras. — (U. P.).

Las partidas inter-universitarias de cricket en Chesterfield

CHESTERFIELD, 24.—Jugando contra el equipo de cricket de Derbyshire, los australianos marcaron 373 puntos por cinco declarados. En la partida de la tarde, el equipo de Derbyshire marcó 24 por 2 puntos.—(U. P.)

BREMEN, 24.— El nadador Laufer batió el record mundial de los 200 metros, nadando de espaldas, en 2' 47" 1|10.—(U. P.)

EL CAMPEONATO DE TENNIS DE WIMBLEDON

Suzanne Lenglen se encuentra enferma y, al parecer, no podrá seguir participando en el torneo

HARLECH, 24.—La señorita Cecil Leitch ganó el campeonato de golf libre femenino, derrotando a la señora Garon, por 8 y 7.

WIMBLEDON, 24.—En la 4.a rueda, Cochet derrotó a Lester, por 6—2, 7—5 y 6—4.—(U. P.)

WIMBLEDON, 24.—La pareja Ryan-Brown derrotó a la pareja Lenglen-Vlasto, por 3—6, 9—7 y 6—2.

No asistieron el Rey Jorge ni la Reina María.

El público no tributó a Suzanne Lenglen la ovación de costumbre.—(U. P.)

WIMBLEDON, 24.—A las 2.15 de la tarde llegó, sumamente contenta, Suzanne Lenglen.

D'Alvarez derrotó a Houghton por 6—2, 6—0.—(U. P.)

WIMBLEDON, 24.— Suzanne Lenglen tomó un desayuno sumamente ligero en su dormitorio, en el Hotel, a las 11.30. Los visitantes entienden que aun se halla considerablemente perturbada y nerviosa, siendo la impresión general en los departamentos de Suzanne, que no jugará esta tarde.

WIMBLEDON, 24.— Suzanne Lenglen se retiró a descansar bajo palabra de que no se la molestaría hasta las 10.30 de la mañana. Mientras tanto, a pesar de que el tiempo se presenta nublado y amenazador, cientos de espectadores se reunen nerviosamente para ver a Suzanne en las partidas de dobles que se ha proyectado para esta tarde.

El público mantiene expectación acerca de si la Reina concurrirá o no al torneo.

El Duque de York y el comandante de aviación, Louis Greig, jugarán esta tarde contra algunos veteranos del tennis, habiendo interés en la partida por ser esta la primera vez en que miembros de la familia real toman parte en los torneos de Wimbledon.—(U. P.)

WIMBLEDON, 24.—En la tercera rueda, el dinamarqués Ulrich derrotó al argentino Cattaruza por 7|5, 6|1, 8|6.—(U. P.)

WIMBLEDON, 24. — En la tercera rueda, Borotra derrotó a Mr. A. H. Lowe, por 6-2, 6-4 y 7-5.—

LONDRES, 25.— Borotra, el capitán del equipo de tennis francés que participa en las competencias de Wimbledon, declaró a la prensa lo siguiente: "Las expectativas de que Suzanne Lenglen vuelva a jugar, son muy remotas. Está tan mal, que no puede dormir. La he visto, y se ha manifestado ansiosa de jugar, pero no podemos estar optimistas en ningún sentido de la palabra".—(U. P.)

WIMBLEDON, 24. — Por primera vez, Suzanne Lenglen ha perdido en ésta la partida de dobles para mujeres.

En el último set, la señora Brown no afirmó su juego, en tanto que Suzanne daba signos de ir fracasando, pues a menudo se portó torpemente, perdiendo desde atrás los tiros que le enviaba la señora Ryan. Al final, estrechó cordialmente la mano a sus adversarias, conservando una sonrisa de cierta tirantez. — (U. P.).

WIMBLEDON, 24. — Suzanne Lenglen se dirigió al Hotel a las 5,50 P. M., y declaró que no se sentía bien.

Borotra declaró al corresponsal de la United Press que el que continuara mañana "depende del veredicto que den los médicos esta noche. Estamos convencidos que su salud en la actualidad es muy precaria". — (U. P.).

WIMBLEDON, 24 — De fuente fidedigna se ha sabido que en el cuarto de vestir, Suzanne Lenglen se desmayó después de la partida

INFORMACIONES COMERCIALES, POR CABLE

CAMBIOS

NUEVA YORK, 24. — Hoy se cotizaron los siguientes cambios:

Inglaterra, 4.86 3|8 dólares por libra esterlina.

Francia, 2.91 centavos oro por franco.

Italia, 3.61 centavos oro por lira.

Bélgica, 2.88 centavos oro por franco.

Suiza, 19.34 1|2 centavos oro por franco.

Alemania, 23.81 centavos oro por marco oro.

España, 16.32 centavos oro por peseta.

Yugoeslavia, 1.76 centavos oro por dinar.

Argentina, 40.18 centavos oro por peso.

Chile, 12.12 centavos oro por peso.

Japón, 46.75 centavos oro por yen.

Perú, 30.66 centavos oro por sol.

Brasil, 15.85 centavos oro por mil reis.

Suecia, 26.88 centavos oro por corona.

Noruega, 21.95 centavos oro por corona.

Dinamarca, 26.50 centavos oro por corona.

Austria, 0.14 1|8 centavos oro por corona.—(U. P.)

CARNE DE CERDO

CHICAGO, 24.— La carne de cerdo se cotizó a razón de 17.75 dólares las cien libras.—(U. P.)

ESTAÑO Y COBRE

NUEVA YORK, 24.—Se fijaron los siguientes precios de metales, para pago al contado:

Estaño, 61.50 centavos oro por libra.

Cobre, 13.95 centavos oro por libra. —(U. P.)

EL PROBLEMA DEL DESARME NAVAL

La moción norteamericana fué rechazada por la Sub-Comisión del Desarme de la Liga de las Naciones

GINEBRA, 24.— La Subcomisión de Desarme Naval, rechazó por 11 contra seis votos, el plan norteamericano de basar la comparación de las fuerzas navales en el tonelaje según las diversas clases de barcos.

Comentando este rechazo, el almirante Jones, de los Estados Unidos, señaló sarcásticamente que este plan ya fué aplicado con éxito en la Conferencia de Washington, y agregó que se reservaba el derecho de reabrir el debate sobre esta materia en la sreuniones plenas de la Comisión.—(U. P.)

GINEBRA, 24. — Con el rechazo de la tesis norteamericana y la probable aceptación del punto de vista francés, de que sólo puede servir de comparación entre el poderío naval de las diversas naciones, el tonelaje total de sus barcos de guerra, parece que la Conferencia de Limitación del Desarme, fijará eventualmente, sólo el tonelaje total de cada nación, dejando a éstas en completa libertad para dividir ese tonelaje entre sus diferentes clases de naves, dedicando, si es que así lo desean, la totalidad del mismo, a submarinos. — (U. P.).

GINEBRA, 24. — El acuerdo aceptado en el seno de la Sub-Comisión de Desarme Naval, indica que mientras las principales potencias navales, a excepción de Francia e Italia, no se oponen a la extensión de los principios establecidos en la Conferencia de Washington, las otras once naciones rehusan absolutamente su aplicación.—(U. P.).

LAS INCIDENCIAS INTERNACIONALES ULTIMAS NO AFECTAN LOS DERECHOS QUE A CHILE OTORGO EL TRATADO DE ANCON, CUYA VIGENCIA INTEGRAL FUE CONDICION RECONOCIDA DEL ARBITRAJE DE WASHINGTON

ASI LO DECLARA NUESTRO GOBIERNO EN UNA CIRCULAR A NUESTROS REPRESENTANTES EN EL EXTRANJERO

REFIRIENDOSE A LOS BUENOS OFICIOS, LA EXPOSICION DICE QUE "LAS EXIGENCIAS PERUANAS CRECIAN A MEDIDA QUE AVANZABAN NUESTRAS CONCESIONES". — "AUN CUANDO COMPRENDIMOS QUE LAS ULTIMAS PROPOSICIONES EXCEDIAN CON MUCHO AL LIMITE DE NUESTRAS CONCESIONES, NUNCA QUISIMOS MALOGRAR LA POSIBILIDAD DE ENCONTRAR UN ACUERDO RAZONABLE".— EN LOS CIRCULOS DE LA MONEDA SE CREE QUE EL GOBIERNO NORTEAMERICANO, SI CONTESTA EL MEMORANDUM DEL EMBAJADOR CRUCHAGA, LO HARA CUANDO LLEGUE LASSITER.— EL PERU PUBLICARA UN LIBRO BLANCO CON LA HISTORIA DE LAS NEGOCIACIONES Y LAS CONDICIONES ACTUALES DE LOS HABITANTES DEL TERRITORIO EN DISPUTA

A medida que trascurren los días, se va viendo más claro en lo que respecta al estado en que, por el momento, quedará la cuestión internacional, producida la ruptura absoluta de las negociaciones para su solución.

Sin que haya sobre ello informaciones oficiales del Gobierno, en las esferas de la Moneda se considera que el Gobierno de los Estados Unidos no dará, por lo menos por ahora, respuesta al último Memorándum de nuestro Embajador en Washington, dejando la situación en el estado que provocaron los reciente acontecimientos de los cuales tiene conocimiento el público.

Si la Cancillería de Washington no adopta una nueva iniciativa

LA CUESTION QUEDARIA EN EL ESTADO ANTERIOR A 1921

En los círculos autorizados se tiene entendido que la respuesta que debió dar Kellogg al Memorándum chileno, era el único medio por el cual el Gobierno de los Estados Unidos puede intentar aun llegar a una solución del problema del Pacífico, insinuando nuevas, definitivas y amplias bases para llegar a un acuerdo entre las Cancillerías de Santiago y Lima, y que si ese Gobierno no recurre a este medio, la cuestión del Norte quedaría en el mismo estado anterior a 1921.

Mientras tanto, como lo informamos en estas columnas, nuestro Gobierno ha adoptado ya las medidas destinadas a que todas las actividades del territorio de Tacna y Arica vuelvan a su normalidad.

El Gobierno de Washington esperaría la llegada del general Lassiter

En los círculos extra-oficiales se estima que una de las causas posibles de la decisión del Gobierno norteamericano de no contestar el Memorándum chileno, sería la de esperar, antes de tomar cualquier resolución e iniciativa, la llegada del representante del árbitro en el territorio en disputa, General Lassiter.

Ha contribuído a fundamentar este parecer, las noticias publicadas de nuestros corresponsales en los Estados Unidos, quienes anunciaron que tanto el Secretario de Estado Mr. Kellogg, como el Embajador Cruchaga y otras personalidades que tienen alguna intervención en el asunto, han partido a vacaciones, abandonando temporalmente toda actividad relacionada con las negociaciones.

Sin embargo, algunas destacadas personalidades del Gobierno creen que ni Coolidge ni Kellogg, adoptarán nuevas iniciativas de solución, ante el fracaso del plebiscito y de las negociaciones diplomáticas, concretando su labor futura sólo a dar a conocer la intervención que ha tenido en esas negociaciones el Gobierno de los Estados Unidos y las diversas alternativas de ellas y las causas de por qué no se ha realizado el plebiscito y han terminado los buenos oficios.

Una historia de los negociaciones

A pesar de que por informaciones suministradas por la Sub-secretaría de Relaciones, se anunció que el Gobierno entregaría sólo hoy a la prensa la circular enviada a nuestros representantes en el extranjero, en la cual se hace una detallada exposición de las negociaciones de Tacna y Arica, este documento fué entregado anoche a los diarios.

En esas columnas publicamos la referida circular del Gobierno.

Claro Lastarria pide los descargos de Edwards

En la mañana de ayer se recibió en la Cancillería una comunicación del señor Samuel Claro Lastarria, en la cual pide se le envíe inmediatamente por cable una copia del texto de las refutaciones a los cargos de Lassiter, hecha por el delegado de Chile en Arica.

En su comunicación el señor Claro Lastarria no da a conocer para qué necesita ese documento. Ayer mismo la Cancillería envió al abogado de nuestra defensa el documento referido.

Una entrevista al Pbro. señor Merino sobre la cuestión del plebiscito

Nuestro corresponsal en Valparaíso entrevistó ayer al capellán del Ejército, Pbro. señor Merino, que llegó ayer de la zona plebiscitaria, donde permaneció por espacio de largo tiempo.

"Vengo con el alma apenada, declaró el señor capellán a nuestro corresponsal, por el atropello cometido contra la justicia, por la gran nación americana, que siempre estuvo abogando por la paz basada en el santo principio del arbitraje.

"La moción Lassiter, declaró el distinguido sacerdote, era el único medio de quitar a Chile su triunfo, ya que las dos terceras partes del electorado era chileno, entre los que se contaba la totalidad de los extranjeros residentes en el territorio en disputa".

Cien mujeres peruanas se van de Arica

ARICA, 24. — Ayer, a bordo del "Rimac" y hoy en el "Mataro", se han embarcado más de cien mujeres peruanas.

No ha faltado un miembro de la delegación peruana que haya manifestado que próximamente se hará una acusación, diciendo que esa gente que voluntariamente ha abandonado el puerto de Arica, ha sido expulsada por las autoridades chilenas.

También se ha dicho que las mujeres que regresan al Perú, van so pretexto de que dentro de pocos días habrá guerra. — (Especial).

Un periodista americano a Lima

ARICA, 24. — Hoy se embarca en dirección a Lima, el periodista americano Mr. Roger Cortesi, quien ha permanecido en la zona plebiscitaria durante once meses.

Según se ha dicho, Mr. Cortesi permanecerá tres días en Lima y regresará a Arica a bordo del "Ebro". En seguida, fijará su residencia en Santiago, representando a la Asociated Press.

El periodista aludido ha demostrado un completo conocimiento del problema del Norte y ha sido despedido por los chilenos de Arica, con especiales demostraciones de cariño. Se reconoce en él a un americano de verdadera influencia, cuya imparcialidad le ha permitido apreciar la justicia de nuestra causa.—(Especial).

El Perú publicará un Libro Blanco sobre las negociaciones

WASHINGTON, 24.—Se ha sabido que el Gobierno del Perú proyecta publicar un Libro Blanco, describiendo el curso de las negociaciones de Tacna y Arica, y refiriéndose especialmente a las condiciones existentes en las provincias durante el período preparatorio del plebiscito.

El señor Alberto Salomón se ha instalado en el Mayflower Hotel con un personal de cinco secretarios y traductores ingleses y esperando la llegada de nuevo personal de Arica.—(U. P.)

Telegramas cambiados entre Edwards, Gallardo y Maira

ARICA, 24. — Los siguientes telegramas se han cambiado entre los señores Agustín Edwards, Galvarino Gallardo y Manuel Antonio Maira:

"Desde el "Palena", por radio. —Señores Galvarino Gallardo y Manuel A. Maira.—Arica:

"Quiero que mi última palabra al salir de aquí sea para abrazar lleno de gratitud a los dos leales e incomparables amigos que me han acompañado desde el primero hasta el último día. Que Dios les dé, en unión de los suyos, en felicidad todo lo que ustedes me han dado en afecto y lealtad. Es lo que desea ardientemente su viejo amigo. (Firmado) Agustín Edwards.—(Especial).

La respuesta del anterior telegrama es la siguiente:

Arica, 24.—Agustín Edwards, Oficina Alianza, Iquique.

"Agradecemos cordialmente sus recuerdos, retribuyendo muy de corazón la honrosa satisfacción de haber colaborado modestamente en la patriótica obra que usted ha realizado, comprometiendo la gratitud de todos los chilenos. (Firmado). Manuel A. Maira.—Galvarino Gallardo Nieto.—(Especial).

La revisión de las cuentas del oficial pagador de la Comisión Plebiscitaria

WASHINGTON, 24. — El Presidente Coolidge envió a las Embajadas las disposiciones por las cuales designa a la firma William Claybaugh y Co., de Washington, para que revise y ponga su visto bueno a las cuenta del oficial pagador de la Comisión Plebiscitaria de Tacna y Arica, Mr. Benedicto English, y dé cuenta de ellas al Arbitro, como también a las Embajadas de Chile y el Perú.—(U. P.)

El vapor peruano "Apurimac" ayudará al "Montaro"

LIMA, 24. — Se ha dispuesto que el vapor peruano "Apurimac" zarpe hoy con destino a Arica, con el objeto de ayudar al vapor "Mantaro" a traer los peruanos de Tacna y Arica a Lima.—(U. P.)

La exposición histórica del Gobierno sobre las negociaciones de solución del conflicto de Tacna y Arica

Circular N.o 5.—Junio 23-926. — Los últimos acontecimientos desarrollados en Arica en el proceso de la ejecución del Fallo Arbitral del Presidente de los Estados Unidos, librado para resolver las dificultades que Chile y el Perú le sometieron por medio del Protocolo suscrito en Washington 21-20 de Julio de 1922, han interrumpido el cumplimiento de dicho fallo en el instante en que correspondía entrar a la última etapa de la operación plebiscitaria y obtener la manifestación de la voluntad popular prevista en el artículo 3.o del Tratado de Ancón para resolver sobre la nacionalidad definitiva del territorio de Tacna y Arica.

La forma en que cada uno de los países interesados en esta cuestión han cooperado al propósito de alcanzar una solución satisfactoria del problema, y la actitud de los representantes del Arbitro y sus agentes, en el cumplimiento del Laudo, debe ser conocida y a ello obedece la presente circular, que V. S. se servirá llevar a conocimiento de ese Gobierno.

1.—En el deseo de poner término a la dificultad que entre Chile y el Perú dejó pendiente el artículo 3.o del Tratado de Ancón, nuestro Gobierno formuló el 12 de Diciembre de 1921 una invitación formal al del Perú para procurar, por medio de negociaciones amistosas, la solución del problema que separaba a nuestros dos países.

No fué obstáculo a que Chile tomara aquella iniciativa, la circunstancia de que se encontrase en tranquila posesión del territorio cuestionado; antes bien, con tal antecedente demostró que su ánimo era cordial y sus propósitos de sincera inspiración conciliadora.

Pero la invitación a concertar las bases para la celebración del plebiscito ordenado en el artículo 3.o del Tratado de Ancón, no encontró acogida en el Gobierno del Perú, el que, fundado en supuestas y variadas violaciones al Tratado de 1883, y en expulsiones violentas que habrían ordenado las autoridades chilenas en contra de los habitantes peruanos de Tacna y Arica, declaró que la celebración del plebiscito era imposible.

(Telegrama del Ministro de Relaciones Exteriores del Perú al de Chile, de 17 de Diciembre de 1921).

Constatando la esterilidad de sus esfuerzos amistosos, el Ministro de Relaciones de Chile pudo decir con razón al término de aquella conversación telegráfica: "Rechazada perentoriamente la invitación al plebiscito; rechazado el arbitraje para fijar equitativamente sus formalidades externas; rechazada después la solución amistosa que el Gobierno de Chile ofreció para todas las otras reclamaciones indicadas por V. E., a que la ejecución exacta del Tratado de 1883 diera o hubiera dado lugar, y propuesto en cambio un arbitraje amplio, sin contornos definidos e imposible por su vaguedad misma, de ser llevado a efecto conforme a los principios invariables del Derecho Internacional, V. E. tendrá que convenir que no procede otra conclusión que la de poner fin a este cambio de ideas telegráficas, deplorando por mi parte la esterilidad de los esfuerzos que mi Gobierno ha querido gastar en beneficio de la paz y de la concordia americanas".— (Telegrama del Ministro de Relaciones Exteriodes de Chile al del Perú, Diciembre de 1921.)

2.— Si el Perú no vió la posibilidad de que con motivo de la iniciativa chilena prosperara una solución del problema pendiente, el Gobierno de Chile tuvo la fortuna de comprobar que su elevado espíritu encontraba eco en otras partes y en especial en el Gobierno de los Estados Unidos, cuyo Presidente dirigía el 18 de Enero de 1922 a Chile y Perú, una invitación a negociar en Washington para procurar un acuerdo sobre la forma de dar cumplimiento a las disposiciones incumplidas del Tratado de Ancón.

Aceptada por nuestro Gobierno tal invitación el 19 de Enero de 1922, designados sin demora sus plenipotenciarios especiales, el 15 de Mayo de 1922 lograron reunirse en Washington con los delegados del Perú.

Las discusiones a que esa Conferencia dió lugar y en las cuales se colocó el Perú en posiciones intransigentes para evitar que se diera cumplimiento al artículo 3.o del Tratado de Ancón, encontraron un término feliz el 20 de Julio de 1922, fecha en que fué suscrito en Washington el protocolo de arbitraje y acta complementaria, en que se sometía al fallo del Presidente de los Estados Unidos la procedencia o improcedencia del plebiscito ordenado en el pacto de Ancón para determinar la nacionalidad definitiva de Tacna y Arica.

3.— Al terminar su defensa ante el Arbitro, el Perú concretó su punto de vista diciendo entre otras cosas, que "la dispersión de la población peruana, operada por Chile desde 1900, y la introducción subvencionada de ciudadanos chilenos constituyen una perversión de las condiciones esenciales para un plebiscito honesto, es una palpable violación del Tratado de Ancón, y hace que el plebiscito sea hoy día innecesario, indeseable, impracticable e injusto." (Case of Perú, pág. 252).

La defensa de Chile produjo por su parte, toda la prueba necesaria para demostrar que las imputaciones que se dirigían en contra de nuestro país estaban muy distantes de la verdad y que la oposición del Perú para concurrir a la realización del plebiscito convenido en el Tratado de 1883, no encontraba justificación alguna ni en el hecho ni en el derecho.

Examinada por el Arbitro minuciosamente la abundante prueba instrumental presentada por las partes, resolvió la disputa en su fallo del 4 de Marzo de 1925, declarando procedente, "en las circunstancias actuales" el plebiscito ordenado en el artículo 3.o del Tratado de Ancón, e improbada la totalidad de los cargos en que el Perú fundaba su tesis de oposición a este acto.

4.— El 2 de Abril de 1925, el agente peruano en el arbitraje presentó en nombre de su Gobierno una nota [illegible] al Arbitro, por haber resuelto que un plebiscito era procedente para determinar la nacionalidad del territorio de Tacna y Arica.

"También debe hacerse notar,—se decía en esa comunicación,—que el Honorable Arbitro parece haber dejado de apreciar las pruebas concluyentes ofrecidas por el Perú, relativas a la expulsión, despojos de propiedad, actos de terrorismo y colonización fraudulenta de los chilenos en los terrenos peruanos, hechos de tanta notoriedad en el mundo que el Honorable Arbitro podía muy bien haber tomado nota de ellos como juez, y que son suficientes, si hubieran sido debidamente examinados y apreciados, para dejar fuera de toda duda el error de someter esta controversia a la solución plebiscitaria".

A esta representación, el Arbitro contestó en su comunicación de 9 de Abril:

"El Presidente de la Comisión Peruana de Defensa alega que el Arbitro ha dejado de dar importancia a las "pruebas" ofrecidas por el Perú respecto de las expulsiones, despojo de propiedades, actos de terrorismo y fraudulenta colonización con chilenos de tierras de peruanos". (Página 6 de la comunicación que se contesta). "Había un gran volumen de testimonios sometidos por ambas partes sobre esta materia, y el Arbitro consideró su valor probatorio con el más grande cuidado; pero no encontró las pruebas suficientes para establecer la conclusión de que un "plebiscito honrado", en las circunstancias actuales, no puede realizarse en debidas condiciones, o de que no debe realizarse un plebiscito".

Los obstáculos que el Perú había venido poniendo a la solución plebiscitaria en cada una de sus etapas, han quedado hasta aquí de manifiesto.

No se detuvieron en este punto, sin embargo.

5. — La Comisión Plebiscitaria creada por el Laudo Arbitral para que dirigiese el plebiscito, se instituyó después de graves dilaciones el día 5 de Agosto. (Los representantes del Arbitro y de Chile fueron designados en la segunda quincena de Marzo; y el del Perú en Julio de 1925).

En la segunda sesión útil de la Comisión, el Representante del Perú propuso dos mociones: una en que negaba la validez del decreto-ley N.º 451 de 14 de Marzo de 1925, que estableció un tribunal especial en cumplimiento del acápite del fallo titulado "Legislación para cooperar al Plebiscito"; y otra en que pedía la neutralización del territorio.

Con ambas proposiciones, no hay vacilación para atribuir al Perú el propósito de obstruir la verificación del plebiscito. La primera entraba en una cuestión de orden doméstico para Chile que planteaba el conflicto sobre validez o invalidez de los decretos-leyes, ya aceptados, por otra parte, por el Arbitro; y con el segundo reiteraba una proposición que había sido rechazada en la nota del Presidente Coolidge, de 9 de Abril de 1925, como extraña a la órbita de las atribuciones conferidas al Arbitro en los instrumentos del arbitraje.

Ninguna preparación electoral propiamente tal demostraba el Perú hasta ese momento, ninguna actividad seria en tal sentido se desplegaba por su Delegación. Aún el ofrecimiento que el Gobierno de Chile hizo de una de las mejores casas de Arica para alojamiento de la Delegación y oficinas, fué rechazado, prefiriendo mantenerse a bordo de un transporte peruano anclado en la rada del puerto.

Se hizo así, desde el primer instante, notorio el propósito de no empeñar la lucha electoral en el área del plebiscito. Esta situación no cambió después substancialmente.

Pero si es un hecho que nunca se trató por el Perú de organizar sus electores; lo es también de que todo el elemento peruano recibió la orden de hacer llegar al Representante del Arbitro y a sus agentes, el mayor número de denuncios y la expresión más dramática de una supuesta intimidación y terror reinantes en el territorio.

6.—El Presidente de la Comisión Plebiscitaria declaró el día 17 de Agosto, que se proponía familiarizarse con las condiciones del territorio, antes de seguir adelante en la ejecución del Laudo Arbitral. A este efecto despachó de propia autoridad, hacia todos los punto del territorio, agentes personales u "observers" a cuya labor y condiciones se refirió el representante de Chile, señor Edwards, en el discurso pronunciado en la Comisión Plebiscitaria el 28 de Noviembre de 1925, en los siguientes términos:

"Debo aquí hacer referencia al trabajo de estos observadores en el cual ha basado el Presidente su impresión sobre las condiciones que prevalecen en el territorio. Ante todo, las investigaciones en el territorio plebiscitario han debido llevarse a cabo por tres representantes, uno de cada uno de los miembros de la Comisión y no por hombres que representan únicamente al Presidente. La razón es obvia: estos observadores, según las propias palabras del Presidente, eran personas que no tenían preparación adecuada para esta clase de trabajos, que no habían estado nunca en el territorio plebiscitario, y puedo agregar por mi cuenta, que eran hombres que carecían de los conocimientos, no sólo de la lengua española, sino también de los dialectos peculiares que hablan los nativos. Por consiguiente, forzosamente tenían que caer en manos de una u otra de las partes en la contienda, y que confiar en una u otra para moverse y obtener datos para sus informes. Es, precisamente lo que ocurrió y el aspecto más lamentable de toda la labor de estos observadores es que ni una sola vez ni siquiera por cortesía lo pidieron a los chilenos que los acompañasen a hablar con votantes chilenos, sino que en todas y cada una de sus excursiones, cuando no andaban solos, lo que ocurría rara vez, iban acompañados por peruanos en su mayoría miembros del personal de propaganda de la delegación peruana, y visitaban casi únicamente aquellas personas que los peruanos deseaban que viesen e interrogasen. Estos observadores creados por el Presidente constituyen una entidad enteramente extraña al fallo y además algunos de ellos se han conducido en forma tal, que el Presidente se vió obligado a devolverlos a Panamá, de donde venían. Toda la masa de informaciones se ha mantenido secreta, pero debiera publicarse a fin de que cada ciudadano se forme opinión acerca de su valor. En los informes presentados por el Presidente y por el Coronel Kreger en su calidad de comité unipersonal de investigaciones, sólo se hace referencia a la prueba peruana. Es un deber penoso para mí señalar que la conducta de muchos de estos observadores en lugares públicos, justifica la pobre opinión que el público tiene, a lo menos, de algunos de ellos. Mi opinión personal es sin duda, que el honor de mi país y de las autoridades no puede quedar entregado a sus manos; si yo fuera a escoger entre sus afirmaciones y las de las autoridades chilenas, no trepidaría un instante en la elección. Reclutados los investigadores, apresuradamente, en la zona del Canal, entre la clase más ruda de la población, y, según las propias palabras del Presidente, desprovistos de toda preparación, no pueden aspirar a destruir a los ojos de cualquiera persona imparcial, la reputación de funcionarios chile-

Fume Westminster
TABACO TURCO
SIN BOQUILLA Y
CON BOQUILLA
ORO Y CORCHO

nos cuidadosamente seleccionados o de carabineros o policías chilenos que tienen un profundo sentimiento de su honor y que antes de entrar en funciones tienen que exhibir antecedentes que comprueben su idoneidad para desempeñar su puesto."

7.—Con los informes de sus "observers", el Presidente de la Comisión Plebiscitaria llegó a la conclusión de que sólo mediante la adopción de los requisitos previos propuestos por él en sesión del 9 de Octubre, podría celebrarse un plebiscito correcto.

Todo ese plan de reducción de fuerzas militares, policiales y de carabineros; sustitución de funcionarios, etc., etc., fué cumplido por Chile.

"A este respecto,—dijo el representante de Chile en sesión de 28 de Noviembre de 1925—Chile ha declarado estar pronto a dar todas y cada una de las garantías que se exigían y ha procedido en consecuencia. La única limitación que hemos puesto es que nuestros derechos de soberano se respeten,—la Comisión no puede decir en justicia, que éste sea un pretexto para evadir la ejecución de sus decisiones, porque SIN EXCEPCION HASTA EL MOMENTO ACTUAL HEMOS HECHO TODO LO QUE SE NOS HA PEDIDO".

A pesar de esto, las protestas peruanas por falta de garantías se siguieron repitiendo sin modificación hasta llegar a proponer en sesión de 25 de Marzo de 1926, la suspensión del proceso electoral y la impracticabilidad del plebiscito.

El representante del Arbitro negó su voto a ambas proposiciones y declaró que "estaba preparado para llevar adelante el plebiscito", ordenando, en consecuencia, la iniciación del período de inscripciones.

8.—Con el propósito de vencer las resistencias que la apertura del registro electoral encontraba en el delegado del Perú, nuestro representante en Arica fué instruído para reclamar del Presidente de la Comisión Plebiscitaria la indicación de las garantías específicas que se creyera necesarias para alejar toda duda acerca de la legitimidad de la operación que se trataba de iniciar. Al mismo tiempo se instruyó a nuestro Embajador en Washington a fin de que representase al Secretario de Estado de los Estados Unidos, la imposibilidad en que Chile se encontraba para satisfacer las exigencias de garantías que se reclamaban por el Perú, y en más de alguna ocasión por el propio delegado del Arbitro, mientras uno y otro se mantuvieran en expresiones vagas que era imposible traducir en resoluciones prácticas llamadas a poner remedio a la situación reclamada.

El resultado de esta gestión fué el que era de esperar. Nuestro Embajador en Washington nos comunicó el acuerdo en que el Secretario de Estado se encontraba con nosotros acerca de que era un deber de la Comisión Plebiscitaria darnos a conocer las medidas específicas que hicieran falta para rodear el acto electoral de todas las garantías que fueran precisas.

Si no tuvimos la suerte de recibir la indicación precisa de las garantías adicionales, la actitud del delegado del Arbitro al favorecer la iniciación del período de inscripciones, nos dió el derecho de pensar que a su juicio las condiciones del territorio se juzgaban satisfactorias, para entrar de lleno al procedimiento plebiscitario propiamente tal.

9.—La presencia de los vocales peruanos en todas las mesas inscriptoras el día 27 de Marzo, nos hizo concebir la esperanza de que el Laudo arbitral entraba por fin a cumplirse fielmente con el concurso de todas las partes interesadas; por desgracia, después de algunas horas de funcionamiento de las Juntas y cuando ambas partes habían inscrito con toda libertad sus votantes sin formularse ninguna queja, los representantes del Perú recibieron orden de retirarse sin expresar causa.

Sólo el 30 de Abril el delegado del Perú expresó al Presidente de la Comisión Plebiscitaria que "**los electores peruanos se han abstenido de inscribirse y el Perú no ha participado de las funciones de las Mesas inscriptoras, atendiendo una insinuación del Gobierno americano**".

Como quiera que tal afirmación contrariaba las declaraciones terminantes que habíamos recibido de parte del Secretario de Estado de los Estados Unidos, reclamamos y obtuvimos de él una desautorización de tal afirmación peruana y la promesa de instruir [illegible] de la Comisión americana para que la desautorizase oficialmente en Arica. Ignoramos hasta hoy si se ha dado este paso, que para la confianza con que las partes debían actuar en la negociación, parecía indispensable.

10.—El representante del Arbitro, sin embargo, no se manifestaba dispuesto a interrumpir la continuación del plebiscito. El día 26 de Abril convocó a la Comisión y propuso la prolongación del período de inscripciones por veinticinco días. Chile consintió en ello para dar una nueva oportunidad al Perú de inscribir sus electores plebiscitarios. Transcurrió también ese plazo, sin que el Perú alterara su resolución de abstenerse de la inscripción.

La Ley Electoral había previsto el funcionamiento de las Juntas por simple mayoría, y así fué como la inscripción se hizo con la presencia de vocales americanos y chilenos, correspondiendo a los primeros, como es de suponerlo, toda la autoridad para aceptar o rechazar a los individuos que no acreditaron reunir sus requisitos de votantes. En estas condiciones, Chile logró inscribir un total superior a 5,800 electores, que le aseguraban la definitiva incorporación del territorio disputado a su dominio.

Debemos congratularnos de que la declaración de impracticabilidad del plebiscito haya llegado después que le fué dada a Chile la oportunidad de demostrar, por medio de una inscripción realizada por un funcionario imparcial, como el Presidente americano de cada Junta, el número de los partidarios de la soberanía chilena, en el cual se cuentan casi sin excepción todas las colonias extranjeras residentes allí.

Como al término de la inscripción se presentaran obstáculos para la adopción de los acuerdos indispensables para la depuración de las inscripciones y fijación de las fechas en que la votación debía tomarse, y en el deseo de dejar establecido que ninguna de las garantías requeridas para la celebración de un plebiscito libre y honesto faltaba, el delegado de Chile fué instruído para **reiterar** al Presidente de la Comisión Plebiscitaria su petición de que se sirviera indicar, si lo creía conveniente, las garantías adicionales que juzgase necesarias.

"En varias ocasiones, — tuvo oportunidad de decir en una nota de 3 de Mayo de 1926, el señor Edwards al General Lassiter, — tanto mi distinguido antecesor, don Samuel Claro Lastarria, como yo mismo, hemos insinuado a V. E. que nos agradaría recibir sugestiones de cualquiera medida conveniente que, en concepto de V. E. debieran adoptar las autoridades chilenas a fin de disipar cualquiera duda que pudiera surgir respecto de la verdadera causa de la abstención de votantes de sentimientos peruanos para inscribirse".

Sin que el ofrecimiento de esta indicación de garantías específicas y adicionales se hubiera acogido en ninguna forma y sin que por otra parte hubiese recibido la autoridad chilena ninguna solicitud del presidente de la Comisión para poner a sus órdenes fuerzas con el objeto de corregir algún abuso o garantizar algún derecho amagado como estaba previsto en el artículo 130 de la ley de Registro y Elección, ha sobrevenido la declaración de impracticabilidad del plebiscito por falta de garantías, en forma que parece que el Gobierno de Chile, inconsecuente con los hechos, y, tal vez arbitraria en cuanto no correspondía a las facultades de la Comisión ni tenían asidero ni en la letra ni en el espíritu del laudo.

11. Los hechos que sirven de fundamento a la moción americana existían en su totalidad el 25 de Marzo, cuando el comisionado peruano presentó la misma moción. Si los hechos eran los mismos, hay que arribar forzosamente a la conclusión de que no hubo justicia para rechazar la moción peruana, y si no fueron bastantes para justificar esta moción, no han podido serlo para justificar la moción americana.

El único factor nuevo que podría encontrarse para explicar esta visible inconsecuencia, sería el inminente fracaso de los buenos oficios del Secretario de Estado, lo que le quitaría a la declaración de impracticabilidad la austera fisonomía judicial que debió tener y le daría la de una medida política injertada con dudosa autoridad y fatales consecuencias doctrinarias en el mecanismo de ejecución de una sentencia arbitral.

El juicio que sobre la situación del área plebiscitaria se han formado comisiones que han dirigido recientes plebiscitos en Europa, han sido bien diferentes.

En el plebiscito de Holstein, estimado como un modelo en el informe que sobre su ejecución pasó la Comisión interaliada, se encuentran los párrafos siguientes:

"Hay que felicitarse de que, a pesar de las circunstancias adversas, el orden haya sido mantenido hasta el período agudo del plebiscito. Sin duda hubo algunos choques desde las primeras manifestaciones de propaganda polaca. El más serio tuvo lugar en Bischoffsburg. Las asociaciones patrióticas alemanas y sus agentes usaron muchas veces el garrote y la amenaza. En las aldeas y en todas partes donde quedaban en funciones los antiguos empleados, lo más probable es que se produjera sin violencia de las leyes, una sorda y constante campaña de intimidación y algunas veces actos de violencia. **Pero si tales incidentes no son absolutamente inevitables, ellos no eran, por otra parte, imprevistos, y no habrían podido ni sorprender ni intimidar a una población decidida a los sacrificios necesarios para recobrar su nacionalidad**".

"En todo caso ellos no justificarían en ninguna forma las quejas y los denuncios virulentos que desde el principio los representantes polacos hicieron oír y en la resolución tan perjudicial a su causa que tomaron de abandonar la lucha electoral. Puede haber habido actos de presión, de intimidación y violencia antes del mes de Julio; pero ni un herido grave ni un solo hombre muerto ni en la población civil ni en las tropas aliadas o las fuerzas de policía."

"Bajo este punto de vista, el territorio de Allenstein parecía haber sido privilegiado entre los territorios plebiscitarios; las pretendidas masacres y persecuciones que han sido denunciadas no eran sino fábulas. Es cierto que durante la abstención polonesa no hubo un pretexto para perturbaciones. Por otra parte, el orden no reina necesariamente porque no haya violencia. Basta que los más débiles no se atrevan a resistir aun si no son molestados. **Pero si es cierto que en una circunstancia solemne, cuando se trata de escoger una nacionalidad, si una de las partes aun sostenida, y aun protegida, no se atreve a hacer frente a la violencia ni a organizar la resistencia ni a servirse del arma silenciosa que es el voto, es que esa raza no está madura para la emancipación.**"

"Los representantes de los intereses polacos que habían sido consultados, renunciaron a la lucha bajo el pretexto que la fecha establecida para el plebiscito era muy próxima y que la administración y la policía no habían sido modificadas y en fin, que el terror reinaba".

"Pero la irritación causada en el campo polaco por el establecimiento de la lista N.o 2 y en el campo alemán por las dificultades del tránsito terrestre, fueron causadas en su gran parte por el estado general de turbación que señaló la semana precedente al plebiscito."

"**Pero es necesario agregar que en este momento no fué sólo en un solo campo, sino en los dos campos donde se produjeron actos de vigor ilegal que no son, por otra parte, excepcionales en los conflictos electorales**".

12. No es menos sorprendente en la esfera del derecho la declaración de impracticabilidad del Plebiscito, aprobada por los miembros americano y peruano de la Comisión Plebiscitaria. No parece, en efecto, que correspondiera a este organismo delegado del Arbitro, hacer una declaración que pudiera anular la facultad que éste se reservó en el párrafo "Proclamación del resultado del Plebiscito", para declarar nulo el voto plebiscitario y decretar un nuevo Plebiscito dentro de tres meses.

Parece que no habría sido lógico pensar en un Plebiscito sin lucha y sin el empleo de artificios o violencias. La cuestión que el Arbitro quiso reservarse fué precisamente ésa, la de apreciar si esos actos habían influído o no en el resultado de la decisión popular; de si, descontados los hechos irregulares, quedaba o no un amplio margen para establecer cuál era, en todo caso, la voluntad popular consultada. De lo contrario, sería inútil pensar en realizar una elección porque bastaría un puñado de agitadores, de agentes provocadores, para frustrarla.

Es la apreciación de estas circunstancias por el Arbitro, la que la Comisión ha hecho ilusoria con la declaración de impracticabilidad del Plebiscito formulada sin que pueda encontrarse en todo el fallo una disposición que le otorgara facultades para ello.

13. Nunca desconocimos los inconvenientes que para el restablecimiento de la armonía internacional entre Chile y el Perú tendría el Plebiscito como solución de las dificultades pendientes; pero llamados a dar cumplimiento a un Tratado internacional libremente suscrito en 1883, no era la ocasión de pronunciarnos sobre la fórmula escogida que en aquel entonces había sido la más prudente y la más sabia. Nuestro deber era cumplirla y ese fué también el mandato contenido en la sentencia arbitral del Presidente de los Estados Unidos.

Animado de un noble propósito de conciliación entre las partes contendientes, el Secretario de Estado de los Estados Unidos creyó del caso tentar, por medio de una gestión de Buenos Oficios, un acuerdo amistoso entre Chile y el Perú, que pudiese restablecer la armonía entre ellos, ya que la solución plebiscitaria no parecía adecuada para lograrla de inmediato.

Al formular nuestra aceptación a tan cordial ofrecimiento, nos fué grato recibir una respuesta del Secretario de Estado "considerándola una nueva evidencia de la buena voluntad del Gobierno de Chile de buscar sinceramente un arreglo de sus diferencias con el Perú sobre la cuestión de Tacna y Arica". (Memorandum del Embajador de los Estados Unidos de 26 de Marzo de 1926).

Durante la gestión de estos Buenos Oficios, y no obstante la claridad con que se presentaban nuestras expectativas de éxito en el Plebiscito, tuvimos oportunidad de expresar al Secretario de Estado nuestra aceptación a las siguientes fórmulas transaccionales:

1.a División del territorio de Tacna y Arica, dejando para el Perú el actual departamento de Tacna, y para Chile, el actual departamento de Arica;

2.a Formación de un Estado Independiente con el territorio disputado, como lo propuso el mediador, en la inteligencia de que fuesen los habitantes de Tacna y Arica los que adoptasen esta determinación, agregándose al efecto la opción correspondiente al Plebiscito que se estaba preparando;

3.o — Traspaso del territorio de Bolivia, como lo propuso también el mediador, siempre que fuese así resuelto por los habitantes de Tacna y Arica en votación popular, agregándose al Plebiscito la opción correspondiente en la misma forma del número anterior.

Mas adelante, y en el ánimo de evitar el fracaso que parecía inminente de la gestión de Buenos Oficios, aceptamos sacrificar, en interés de Bolivia una parte del Departamento de Arica.

Ninguna de estas fórmulas mereció ser acogida. Las exigencias del Perú crecían a medida que avanzaban nuestras concesiones. Sus indicaciones para que le fuera devuelto el total del territorio disputado, o se diera a Bolivia [illegible] corredor al Sur de Arica, tomando el Perú lo que quedase al Norte de esa línea, demuestran que [illegible] negativa a encontrar una solución dentro del Laudo, no se [illegible] durante la tramitación de los Buenos Oficios.

Sin que podamos desprendernos del derecho de apreciar por nosotros mismos cuáles son los intereses esenciales que no podemos comprometer, parece que, en todo caso, no se escapará a ningún observador imparcial que la cesión de parte o del total del Departamento de Arica, netamente chileno en su población y en sus intereses, sería una solución artificiosa, llena de peligros para el futuro, como quiera que es lógico suponer que esos pueblos resistirían por todos los medios su reincorporación al organismo peruano del que salieron hace más de 40 años.

Podemos afirmar que en la gestión de Buenos Oficios hemos procedido con la más absoluta franqueza y que el Secretario de Estado de los Estados Unidos conoció desde el mismo día 19 de Febrero en que aceptamos su amistoso ofrecimiento, cual podía ser el máximum de nuestras concesiones. Así cuando comprendimos que las últimas proposiciones formuladas en la gestión de los Buenos Oficios excedían con mucho el límite de nuestras concesiones, nunca quisimos malograr la posibilidad de encontrar un acuerdo razonable, porque confiábamos en que esta vez, como ha ocurrido en otras, la intervención conciliadora de un Gobierno amigo lograse que las partes refractarias a un entendimiento redujeran sus exigencias e hicieran posible, en interés de la paz, una solución cordial.

14. — La acción del Delegado del Arbitro en Arica, precipitada e ilegal como ha sido, ha provocado también la clausura de las negociaciones amistosas que se desarrollaban en Washington bajo los auspicios del Secretario de Estado, como quiera que a propuesta de este mismo alto funcionario la gestión plebiscitaria no debía ser alterada durante la tramitación de los Buenos Oficios. Quebrantada esta condición, que era esencial para las negociaciones amistosas, ha sido un deber del Gobierno chileno de darlas por terminadas, como una consecuencia de la declaración propuesta por el General Lassiter en Arica.

15. — Profundamente deplorable, como es toda esta incidencia, ella no afecta, sin embargo, a los derechos que nos otorgó el Tratado de Ancón cuya vigencia integral fué condición reconocida del Arbitraje de Washington, ni al ánimo sereno y prudente con que buscaremos la manera de poner término a esta situación de animosidad entre Chile y el Perú, que parece ahondarse por causas a que nuestro Gobierno se cree enteramente ajeno. — **Mathieu.**

De los 4,500 empleos que aparecen suprimidos en el último proyecto del Gobierno ¿cuántos empleados quedarán, en realidad, cesantes?

LA MAYORIA DE LAS SUPRESIONES RESULTAN SOLO NOMINALES, POR TRATARSE DE PUESTOS QUE SE CREARON EN EL PRESUPUESTO DE 1925.—NUMEROSAS

DECLARACIONES QUE SOBRE EL PARTICULAR NOS HACEN ALGUNOS ALTOS JEFES ADMINISTRATIVOS, JEFES DE SECCIONES Y EMPLEADOS PUBLICOS EN GENERAL

La publicación hecha por "La Nación" en su edición del Miércoles pasado, del texto completo del proyecto del Gobierno por el cual se suprimen más de 4,500 empleados públicos, produjo en el público y en el personal de la Administración innumerables y variados comentarios.

Por otra parte, son incontables las consultas que verbalmente y por escrito nos han formulado, por personas que se creen incluídas en la aludida publicación y que, naturalmente, se han sentido alarmadas con el proyecto de supresión.

A fin de satisfacer dichas preguntas, nos dimos a la tarea de entrevistar a los jefes de algunas secciones o reparticiones administrativas, como también a los empleados subalternos que, en gran mayoría, figuran en las listas de suprimidos.

Damos a continuación las respuestas que hemos recogido.

"EL MINISTERIO DEL INTERIOR REFORMARA SU PROYECTO UNA VEZ QUE CONOZCA EN DETALLE EL ESTUDIO DE LA DIRECCION GENERAL DE CORREOS"

Nos dice el Jefe de esos servicios don Joaquín Luco

Visitamos ayer al Director General de Correos y Telégrafos, don Joaquín Aguirre Luco. Interrogado este alto funcionario público respecto del proyecto del Ejecutivo de suprimir algunos empleos públicos en la repartición de que es jefe, nos dijo entre otras cosas:

"La Dirección de Correos y Telégrafos ha estado preocupada desde hace mucho tiempo en el estudio de las economías que es necesario introducir en el servicio. Es así como ha cooperado a la labor del Ministerio del Interior para la confección del proyecto de ley que ha sido enviado al Senado.

Interrogado sobre la economía que se busca, el señor Aguirre Luco nos manifestó lo siguiente:

"La suma total de las economías que según el proyecto del Gobierno se obtendrán coincide exactamente al total de las economías que habíamos estudiado desde hace tiempo.

Hay indudablemente una diferencia en la nomenclatura de los empleados; pero esto es un asunto insignificante que se solucionará una vez que el Ministerio del Interior conozca en detalle la forma como quedará el servicio de Correos y Telégrafos, según el estudio que ha hecho la Dirección General".

ALGUNAS CURIOSIDADES QUE PRESENTA EL PROYECTO

Conversando con empleados de Correos y Telégrafos se nos han hecho presente algunas circunstancias curiosas del proyecto que nos ocupa.

Se nos ha informado, por ejemplo, que figuran 123 telegrafistas 6.os suprimidos, con lo que va a producirse el caso de que no existiendo los telegrafistas 6.os, ya que a todos se les suprime, los telegrafistas 7.os al ascender pasarán inmediatamente a 5.os. Oficiales 9.os de Correos se suprimen 104 y son sólo 97 los de esta clase en actual servicio.

Se suprimirán también, según el proyecto, 458 mensajeros, con lo cual los servicios de toda la República van a quedar atendidos por 2 empleados de esta naturaleza.

Esto es lo que se relaciona a Correos y Telégrafos.

LOS ORDENANZAS DE LA PRESIDENCIA

Estos modestos servidores se han sentido también sumamente alarmados, pues figuran en su totalidad incluídos en la lista.

A este respecto, pudimos informarnos que de la Presidencia de la República se había llamado al Prefecto de la Policía de Santiago, don Manuel Concha y que este llamado tendría relación con estas supresiones.

En efecto, cuando el señor Concha salía de la Moneda, le interrogamos sobre el particular, quien nos confirmó lo anterior sin agregar otras consideraciones.

En otras fuentes logramos informarnos que a los ordenanzas aludidos se les darían vacantes que se produzcan en la policía.

EN LOS SERVICIOS DE JUSTICIA E INSTRUCCION PUBLICA. LOS JUZGADOS DE LETRAS DE VALPARAISO

Con relación a los dos juzgados de letras que aparecen suprimidos en Valparaíso, nos informó un funcionario ministerial que estas supresiones sólo se han efectuado nominalmente, pues, desde hace algún tiempo, estos juzgados no tienen magistrados que los sirvan.

La Corte de Apelaciones de Valparaíso, en repetidas ocasiones se ocupó de este asunto y últimamente se dirigió a la Suprema, haciéndole notar la conveniencia de suprimir estos juzgados, agregando sus jurisdicciones y labores a los otros juzgados existentes.

No se ha hecho, pues, otra cosa, que cumplir con lo que pedían las propias autoridades judiciales, sin que ello signifique echar a alguien a la calle.

LOS PROFESORES DE ECONOMIA POLITICA

A principios del presente año — según nos informaron personas interiorizadas — se creó un segundo curso de este ramo que se denominó de Política Económica.

Como uno y otro curso estaban sub-divididos y cada una de estas sub-divisiones tenía un profesor, lo que se ha hecho es agregar una parte de cada curso a la otra. Además, estos cargos sólo estaban creados pero no provistos, no habiéndose puesto en práctica, por consiguiente, la sub-división de los cursos.

Igual cosa ocurre con varios otros puestos análogos que figuran como suprimidos.

EL ALGUNOS LICEOS DE NIÑAS DE PROVINCIAS

Refiriéndose a las supresiones de directoras, profesoras, etc., de Parral Rengo, Lebu, Constitución y otros, nuestro informante nos dijo que estos cargos estaban ya "oleados y sacramentados", desde principios de año, no tratándose de supresiones de empleados sino de empleos.

MAS DEL 90% DE LAS SUPRESIONES DE INSTRUCCION SON NOMINALES

Un alto empleado del servicio de Instrucción Pública, servicio que aparece en el Proyecto, como más afectado por las economías del Gobierno, nos expresó que más del 90% de las supresiones eran perfectamente nominales, pues los cargos están casi en su totalidad sin proveer.

"No se trata, pues, nos dijo, de dejar empleados cesantes, sino simplemente de no llenar las vacantes".

LOS EMPLEADOS DEL FERROCARRIL DE ARICA A LA PAZ.—DOS CRITERIOS PARA APRECIAR A DICHOS EMPLEADOS

Conversamos también con un empleado de los Ferrocarriles, quien, naturalmente, comentaba la disposición por la cual se estimó al personal de empleados ferroviarios, incluídos entre los públicos, para los efectos de la rebaja de sueldos.

Nos decía que también se ha dado el mismo carácter a los empleados del Ferrocarril de Arica a La Paz y al efecto, nos recordaba que en una circunstancia memorable, que no es del caso citar, se dejó bien establecido que dichos empleados no eran públicos.

Sin embargo, es ahora el propio Congreso quien hace una declaración en contrario.

CON EL JEFE DE LA SECCION DE OBRAS PUBLICAS

Interrogado el Jefe de la Sección de Obras Públicas, don Luis Ma [illegible] acerca de los empleados que quedarían cesantes, nos dijo:

En realidad, según el proyecto que Uds. publicaron, en el Ministerio de Obras Públicas, no quedan empleados cesantes, pues la supresión de empleados que ahí se consultan, se encuentran casi en su totalidad vacantes.

Me parece,— añadió nuestro informante,— que el señor Ministro tiene el propósito de no resolver por ahora, nada sobre el particular, aguardando la aprobación del Estatuto Administrativo. Entretanto creo que se suprimirían más o menos 30 empleados y dos secciones.

LAS SUPRESIONES EN GUERRA

Hablamos momentos más tarde con uno de los jefes del Ministerio de Guerra, quien al conocer nuestros deseos, se mostró al principio un tanto reservado, pero después nos dijo que, efectivamente, en cuanto al Ministerio mismo, no se suprimen sino los que dice el proyecto publicado por "La Nación"; en cuanto a la instrucción primaria y a los dentistas, es algo que no me atrevo a decir nada, terminó nuestro informante.

CON UN SUPRIMIDO AUTENTICO

Instantes más tarde nos encontramos con un profesor de instrucción primaria del Ejército, quien alarmado ante aquel proyecto y después de grandes protestas, agregó:

—Ayer, no más, fuimos reincorporados al servicio por las Cámaras y hoy, nuevamente vamos a ser decapitados en número de [illegible] Si se trata de hacer economías ¿por qué no se suprimen los automóviles?

EL JEFE DE AGRICULTURA

El jefe de Agricultura, señor [illegible] Balmaceda, nos dijo:

—En estas cosas no opino, y obedezco. Por otra parte, los puestos que, según el proyecto serán suprimidos, pertenecen a otras reparticiones de este Ministerio y de ello podrán dar informes los jefes respectivos.

CON EL SUB-SECRETARIO DE PREVISION SOCIAL

Con respecto a la cuota de empleados del Ministerio de Previsión Social, que aparecen suprimidos, según el proyecto enviado por el Ejecutivo al Senado, entrevistamos en la tarde de ayer al Sub-Secretario de este Ministerio, señor Moisés Poblete Troncoso.

"Los empleados que se mencionan en esta nómina, o sea un oficial 1.o, dos 2.os y un supernumerario de esta Sub-Secretaría, están vacantes desde hace tiempo y se resolvió no llenarlos tanto por economías, como porque no eran indispensables para el buen servicio.

Ahora, con respecto a los del Servicio de Divulgación y Propaganda, también fueron suprimidos hace tiempo, por las mismas razones.

Todo esto se ha hecho de acuerdo con los jefes respectivos y, como les digo, en nada se ha alterado el servicio".

CON EL SUB-SECRETARIO DE HIGIENE Y ASISTENCIA SOCIAL

Conversamos también algunos instantes con el Sub-Secretario de este Departamento, señor D[illegible] quien a nuestras preguntas manifestó:

"Todos los empleados que aparecen en esa lista, dependientes de la Brigada de Higiene Social, han sido suprimidos con el nuevo Código Sanitario, como también de la Dirección General de Sanidad.

Comienzan a efectuarse plebiscitos en las escuelas universitarias

Durante el día de ayer continuaron desarrollándose en las diversas escuelas universitarias las incidencias de la huelga estudiantil.

La atención de los estudiantes estuvo concentrada en la asamblea que se celebró en la tarde en la Escuela de Medicina, y en que sus alumnos iban a decidir en votación su actitud futura ante el movimiento.

En la Escuela de Leyes continuó con mayor intensidad que los días anteriores la "guerra química" iniciada por los estudiantes, dirigida a evitar el funcionamiento de las clases lanzando gases asfixiantes y petardos al interior de las salas en que se desarrollan.

LA ASAMBLEA DE LA ESCUELA DE MEDICINA

Como estaba anunciado, en la asamblea celebrada por los estudiantes de medicina en la tarde de ayer se iba a decidir por medio de una votación, presidida por el doctor Girón, profesor del establecimiento, y por cuatro alumnos, dos huelguistas y dos anti-huelguistas, la actitud que adoptaría el alumnado para el futuro ante el movimiento pro-reforma universitaria.

A la reunión de ayer concurrieron cerca de seiscientos estudiantes, y en ella se presentaron tres votos. Uno que declara la continuación indefinida de la huelga, otro que propicia su suspensión inmediata y uno tercero que contempla la reanudación de las clases y la adhesión espiritual al movimiento, manteniéndose a la espectativa para plegarse prácticamente a él en el caso de que las autoridades universitarias adopten nuevas medidas de represión contra los alumnos.

Se produjo una acalorada discusión alrededor de estos votos, en que se vertieron diversas opiniones. Como no se produjera ningún acuerdo se suspendió la reunión para reanudarse hoy.

Existe un convenio entre el alumnado y los profesores para respetar el voto que resulte aprobado en la votación.

LA ESCUELA DE FARMACIA

Existen bastantes probabilidades de que la Escuela de Farmacia, actualmente en huelga, someta su actitud futura a la que resulte de la votación que se efectuará hoy en la de Medicina para los alumnos y profesores de este establecimiento.

EN LA ESCUELA DE LEYES

Se efectuaron algunas clases en la Escuela de Leyes con la concurrencia de un escaso número de alumnos y en medio de las manifestaciones hostiles de los huelguistas.

Estas manifestaciones consistieron en el lanzamiento de petardos y de gases asfixiantes al interior de las salas en que se desarrollan las clases. Estas continuaron hasta que la atmósfera se hizo irrespirable para los profesores y para los alumnos que concurrían a ellas.

Dirige las hostilidades un comité de estudiantes, en que figuran algunos de medicina y farmacia que se dedican a la fabricación de elementos bélicos.

LA ASAMBLEA EN LA UECH

En el local de la UECH se efectuó la reunión de los alumnos de las diversas escuelas que estudian la organización de un Congreso Pedagógico Nacional, como un medio de alcanzar la reforma universitaria.

Continuó la discusión sobre las bases de este Congreso, y se acordó reunirse nuevamente hoy a las seis de la tarde en el mismo local para conocer el informe de la Comisión encargada de proponer estas bases.

La Comisión, por su parte, se reunirá a las dos de la tarde en la Asociación de Profesores.

LA REUNION DE HOY DE LOS ESTUDIANTES DE PEDAGOGIA

Para hoy, a las tres de la tarde, están citados los estudiantes de Pedagogía, y especialmente los de los cursos 3.o y 4.o con el objeto de tratar sobre la apertura de clases que se anuncia por la Dirección del Pedagógico y de la apertura de nuevas matrículas.

Esta reunión se efectuará en el local de la UECH, Bandera 542, en atención a que el acceso al Instituto Pedagógico está impedido a los estudiantes.

FRENTE A LA UNIVERSIDAD

El Comité directivo de la huelga nos encarga convocar para reunirse hoy, a las ocho de la mañana, frente a la Universidad a los estudiantes de las diversas facultades que simpaticen con el movimiento.

Ayer llegó el Encargado de Negocios de EE. UU.

QUE REEMPLAZARA A MR. MILLER COLLIER

"EL PUEBLO AMERICANO CONFIA EN QUE SE HA DE LLEGAR A UNA SOLUCION JUSTA", DICE EN UNA ENTREVISTA EL SEÑOR VAN H. ENGERT

A bordo del vapor "Orcoma" que llegó ayer a Valparaíso, arribó el Encargado de Negocios de los Estados Unidos, Mr. Van H. Engert, quien, como se sabe, reemplazará al Excmo. señor Collier mientras dure el viaje que el Embajador norteamericano hará a su patria.

Entrevistado por nuestro corresponsal en Valparaíso, el señor Cornelius Van Engert, refiriéndose a los últimos acontecimientos producidos en Arica, declaró:

"Las dificultades del Arbitraje son del momento y pasarán. La amistad que desde hace tantos años une a Chile con mi país, no puede decaer, y continuará su armonioso curso".

"Conozco a Chile a través de sus crónicas y de su historia y sé que es una nación fiel a su divisa de honor. El pueblo americano tiene amplia confianza en que la cuestión pendiente entre Chile y el Perú ha de llegar a una solución justa, que una definitivamente a estos dos países llamados a espléndido porvenir".

El señor Van H. Engert, que debió seguir viaje ayer a la capital, lo hará hoy, pues, como se sabe, la línea del ferrocarril al vecino puerto está momentáneamente interrumpida.

El cacique Ancapi viene a protestar ante S. E.

POR LOS DESPOJOS DE TIERRAS DE QUE HAN SIDO VICTIMAS, EL Y SETENTA Y CUATRO FAMILIAS ARAUCANAS DE LA SUBDELEGACION DE CUNCO

A protestar ante el Presidente de la República en su nombre y en el de setenta y cuatro jefes de familias indígenas de los despojos de tierras de que han sido víctimas, ha llegado a Santiago el Cacique Secundino Ancapi Loncochino, de la reducción de Mucún, en la subdelegación de Cunco del departamento de la Unión.

Hemos tenido ocasión de conversar con el Cacique Ancapi, quien nos expresó que en el plazo de algunos años, para defenderse de los innumerables pleitos que se le han entablado por la posesión de las tierras heredadas de sus antepasados, ha tenido necesidad de gastar más de treinta mil pesos y de emplear todo su tiempo en trámites en los tribunales de justicia.

Ultimamente ha debido recurrir, para pagar los honorarios de los abogados, a entregarles retazos de sus propias tierras.

Nos impuso de que con el objeto de asegurarse la posibilidad de una defensa permanente, entregó, hace algún tiempo, a un abogado de La Unión un fundo de más de cuatro mil quinientas hectáreas. Pero luego, cuando lo necesitó, éste le cobró por la confección de dos escritos sin importancia una cantidad de más de mil pesos.

Sobre la situación de los demás indígenas cuya representación trae ante el Presidente de la República, nos dió a conocer el Cacique Ancapi algunos detalles lamentables.

Nos contó el caso de algunas familias de araucanos que en la actualidad sirven como inquilinos en las propias tierras de que han sido despojados.

Secundino Ancapi ha conversado con el diputado señor Manquilef, quien le ha prometido llevar a la Cámara su asunto, y trata de obtener una audiencia para hoy con el Presidente de la República.

Se rechaza el nuevo itinerario semestral para tranvías

La Intendencia Municipal ha rechazado el nuevo itinerario semestral para el recorrido de los tranvías, que el Gerente de la Compañía de Tracción, le ha enviado para su aprobación, en atención a las deficiencias que se vienen notando en el servicio.

El señor Intendente Municipal, al darle cuenta de esta resolución, invitó al señor gerente celebrar entrevistas para llegar a un acuerdo entre las partes, con el objeto de que este itinerario llegue a regir mediante un acuerdo de las partes.

RECEPCION. — La señorita Juana Ramírez Rivas, ofreció ayer tarde una agradable recepción a un grupo de sus relaciones, en celebración de su onomástico.

IN MEMORIAM.— Mañana 26 de Junio, 11.o aniversario del fallecimiento de don Ramón Eyzaguirre Herzl se dirá una misa por el descanso de su alma en la Iglesia del Salvador, a las 10 A. M. (Altar de la Virgen).

UNIVERSIDAD CATOLICA DE CHILE.— Cursos de Dogma Católico y de Poesía Moderna Americana.— Esta tarde, a las 6 P. M., tendrá lugar en el Salón de Honor de la Universidad Católica, la inauguración de los nuevos cursos libres de Dogma Católico y de Poesía Moderna Americana, de 10 lecciones cada una.

La clase de Dogma Católico está a cargo del señor Pbro. don Aníbal Carvajal, graduado de doctor en Teología de la Universidad Gregoriana de Roma y profesor de Teología Dogmática en el Seminario de Santiago.

La clase Poesía Moderna Americana la hará el señor Pbro. don Francisco Donoso G.

El señor Carvajal tratará en este año dos de los grandes dogmas del catolicismo: La Encarnación y la Eucaristía.

El señor Donoso en sus diez lecciones disertará sobre la idea y la forma poética y hará la crítica de los grandes poetas americanos principlamente de Rubén Darío, Darío, Amado Nervo, Rafael Pombo, Guillermo Valencia, Juan Zorrilla de San Martín, Gabriela Mistral, Alfonsina Storni y otros.

La entrada para el acto de hoy es libre, pero en caso de lluvia el acto se postergará hasta nuevo aviso.

MISA DE REQUIEM.— Mañana, a las 10 A. M., en la iglesia de la Merced se oficiará una misa por el descanso del alma de la señora doña María Figueroa de Romero, fallecida el 26 del mes de Mayo recién pasado.

VIAJEROS.— De paso para los países del Atlántico, se encuentra en esta capital la Srta. Inés Riolfo Ortega, quién viaja acompañada de su hermana Herminia.

—Procedente de La Unión, ha llegado el señor J. Manuel Saavedra Albarracín.

SEÑORITA AIDA SEPULVEDA C., CUYO MATRIMONIO CON EL TENIENTE DE EJERCITO, SEÑOR MANUEL CONTRERAS M., HA QUEDADO CONCERTADO. HIZO LA VISITA DE ESTILO EL TENIENTE CORONEL SEÑOR LUIS A. MARTINEZ C.

EN EL TEA-ROOM.—

—Damos a continuación el programa que desarrollará el Quinteto Gath y Chaves, durante la reunión de moda de esta tarde:

Primera parte:

1. Beethoven. "Egmont". (Ouverture).
2. Albéniz. Tango.
3. Brahms. Danza Húngara N.º 19.
4. Fromberg, Madagaskar. (Fox-Trot).
5. Ballotti. Bacan. (Tango).
6. Giordano. Fedora.

Segunda parte:

1. Grieg. En la Montaña.
2. Thiel. Soung of the night. Trot).
3. Liett. Sentimiento gaucho. Zambi.
4. Tschaizkowsky. Andante Cantabile.
5. Grieg. March of the Dwarfs.

Exposición de Arte Decorativo

En la tarde de ayer tuvo lugar una sesión en el Palacio de Bellas Artes, presidida por don Alberto Mackenna S., con el fin de organizar la Exposición de Arte Decorativo que tendrá lugar en el Salón Chile de dicho Palacio, en el mes de Setiembre próximo.

El Directorio quedó oficialmente constituído en la forma siguiente: presidente, don Alberto Mackena Subercaseaux, presidente del Consejo de Bellas Artes.

Directores: don Alamiro Huidobro, Ministro de Instrucción Pública; don Luis Phillips, Intendente Municipal; don Luis Cousiño Talavera, Director del Museo de Bellas Artes; don Rafael Correa, don Richon Brunet y don Eduardo Balmaceda V.

La Dirección Técnica está bajo las órdenes de los arquitectos señores Fernando Valdivieso B. y Fernando de la Cruz, y señora Carmen Subercaseaux de H.

La secretaría será atendida por el señor Carlos Larraín de C. y funcionará en el edificio Díaz, 10.º piso, oficina 16.

RECITAL DE CARLOS YBAR HUNEEUS. — Reina gran interés en el público por la audición poética y de monólogos cómicos, que ofrecerá el Miércoles 7 de Julio, el señor Ybar Huneeus en el Teatro Principal.

El acto será amenizado por orquesta.

Las entradas estarán desde el Sábado próximo a la venta en la Casa Otto Becker, Ahumada 113.

BANQUETE EN HONOR DEL SEÑOR DON MIGUEL SOLAR FORMAS.— El Lunes 28 del presente a las 8 P. M., se efectuará en el Club de la Unión el banquete en honor del señor don Miguel Solar Formas, con motivo de su nombramiento como jefe del Departamento de Finanzas y Contabilidad de los Ferrocarriles del Estado. Las adhesiones se reciben en la tesorería del Club.

AL EXTRANJERO. — En la próxima combinación se dirige a Buenos Aires, para seguir viaje a Europa, don Carlos Vidal Garcés y señora Albina Vergara de Vidal.

SEÑORITA ROSITA AEIZIN, CUYO MATRIMONIO CON EL SEÑOR SIMON YOSEPHSON HA QUEDADO CONCERTADO ULTIMAMENTE

Ford

LOS FABRICA

ORREGO

LOS

VENDE

ALAMEDA ESQ. GALVEZ

26—J.

PARTE MATRIMONIAL. — Circula el siguiente:

"Ruperto Puga Fisher invita a Ud. a la bendición de su matrimonio con la señorita Rebeca Aldunate Ugarte, que se efectuará en la capilla de la Caridad (calle 21 de Mayo), el Sábado 26 del presente a las 11 A. M."

—Circula el siguiente:

Joaquín Aguirre Luco y Elena Herrera de Aguirre participan a Ud. el matrimonio de su hija Mercedes con el señor Gustavo Muñoz Goldenberg y le invitan a la ceremonia religiosa que se efectuará en la Iglesia de San Vicente de Paul (Delicias 1632) el Martes 29 del presente, a las 12 M.—Santiago, Junio de 1926.

EN EL TEA ROOM DE GATH Y CHAVES. — Concurridísimo se ha visto mañana y tarde el elegante salón de té de Gath y Chaves, que con su calefacción, su magnífica orquesta y su esmerado servicio, es siempre el paseo favorito de nuestra sociedad.

Recordamos haber visto allí a las siguientes familias: Aguirre Edwards, Allende Navarro, Eguiguren Pérez, Rodríguez Vergara, Mont Pinto, Scrogie Vergara, Vergara Pinto, Izquierdo Huneeus, Vergara Blanco, Matte Pinto, Larraín Echeverría, Wigthmann Hofmann, Zañartu Bernales, Pacheco Díaz, Díaz Salas, Salas Pereira, Correa Pereira, Ramírez Rivas, Larraín de Vicuña, Vicuña de Larraín, Alcalde de Oliva, Riesco Riesco, Riesco Larraín, Eguiguren Campino, Pereira de Valdés, Zañartu de Antúnez, Izquierdo de Montes, Tagle de Valdés, Barros de Ripamonti, Saavedra de Larraín, Fernández de del Río, del Río de Huneeus, del Río Montt, Montt Rivas, Montt Wilms, Varas Montt, Suárez Orrego, Orrego Vicuña, Orrego Cifuentes, Orrego Méndez, Alemparte Polhammer, Hübner Richardson, Eguiguren de Matte, Zañartu de Besa, Zañartu Eguiguren, Vial Freire, Salinas Cerda, Blanco Viel, Pérez Tupper, Tupper Huneeus, Pérez Covarrubias, Rodríguez Altamirano, Sánchez Muñoz, Errázuriz Quesney, Hurtado Quesney, Lyon Vial, Bunster de Valdivieso, Alcalde de Larraín, Balmaceda Lazcano, Santa María Valdivieso, Subercaseaux Aldunate, Infante Larraín, Ortúzar Baeza, Vial Ortúzar, Matte Ossa, Bascuñán Valdés, Pérez Valdés, Cruzat Balmaceda, Lira Lira, Herrera Lira, Sánchez Zañartu, Valdés Sánchez, Prado Valdés, Eyzaguirre Infante, Guzmán Palacios, Vial Cotapos, de Castro Ortúzar, Ortúzar Figueroa, Arroyo Concha, Pereira Montes, Lyon del Río, Bulnes Isaza, Eyzaguirre Echeverría, Lazo Beauchey, Chaigneau Puelma, Edwards Puelma, Larraín Aldunate, Fabres Eastman, Fabres Pinto, Errázuriz Letelier, Zañartu Sanfuentes, Errázuriz Echazarreta, Tagle Juanne, Guzmán Larraín, Reyes Prieto, Cox Lira, Vial Errázuriz, Larraín Roberts, Valdivieso Cifuentes, etc., etc.

MUSICA

CONCIERTO EN HONOR DEL CUARTETO DE LONDRES

El Lunes 28, a las 6 1|4 P. M. se llevará a efecto en el Teatro Brasil el concierto que ha organizado el Centro de Extensión Musical Conservatorio Nacional de Música en honor del cuarteto de Londres.

Con gran entusiasmo trabaja el directorio del Centro por presentar este su primer concierto en una forma lucida. Tomarán parte en él prestigiosos alumnos que por sus dotes artísticas merecen toda clase de elogios.

El programa que es variado y escogido lo publicaremos próximamente.

LA NODRIZA DEL SIGLO XX ES EL

Azúcar Alimenticia Soxhlet

(a base de maltosa)

QUE CRIA NIÑOS SANOS, HERMOSOS Y ROBUSTOS
AGENTES GENERALES: DAUBE & CIA.

Según sea la calidad del santo, debe ser también el regalo. San Guillermo es un santo muy distinguido; sólo se le puede hacer un regalo de las Pastelerías de Ramis Clar.

MOTORES A PARAFINA

OFRECE:

INTERNATIONAL MACHINERY Co.—
MORANDE 530

NO OLVIDE QUE EN EL CURSO DEL MES PROXIMO PODRA USTED CONTAR EN SU CASA CON EL PRODUCTO

MILKO

(M. R.)

o sea con la leche desecada más pura y sana que es dable obtener.

Después de la buena leche materna, MILKO es el alimento soberano para devolver la salud y las fuerzas a los niños enfermos y para evitar muchos trastornos y enfermedades a los niños sanos.

Para las personas débiles o convalecientes, MILKO es un alimento de fácil digestión y de un gran poder nutritivo.

L'HIVER

HUERFANOS 1016

Pieles finas

Sombreros Modelos

— Y —

NOVEDADES

— EN —

CARTERAS

Realizamos pieles para adornos, a precios de costo.

Teléfono 3864

NOTAS DE ARTE

UNA HERMOSA INICIATIVA DEL CONSEJO DE BELLAS ARTES

HACIA UN INTERCAMBIO ARTISTICO EFECTIVO CON LOS PAISES DE AMERICA.—LA PROXIMA EXPOSICION DEL GRUPO MONTPARNASSE

En una de sus últimas sesiones, el Consejo de Bellas Artes acordó iniciar un movimiento de acercamiento artístico efectivo con los países de América, que puede traducirse en facilidades otorgadas a los artistas que individual o corporativamente quieran dar a conocer sus obras entre nosotros, lo que sería una base para obtener medidas recíprocas en otros países para, en esta forma, dar a conocer nuestro arte.

Da especial actualidad a esta idea el viaje a Buenos Aires de los artistas chilenos Julio Ortiz de Zárate y Waldo Vila, quienes llevan a la capital del país vecino una exposición de arte del recordado Grupo Montparnasse.

La exposición comprende obras de Julio Ortiz de Zárate y Waldo Vila, ventajosamente conocidos en nuestros círculos artísticos, y Manuel Ortiz de Zárate, artista chileno de renombre en los centros europeos, que durante largo tiempo ha permanecido alejado del país.

Antes de partir a Buenos Aires, presentarán en la sala de exposiciones de la Casa Eyzaguirre la exposición del Grupo Montparnasse.

MATRIMONIO CONCERTADO.—Ha quedado concertado el 21 del presente el matrimonio de la señorita María Sotomayor Merino con el señor Rafael Cortínez F.

Hizo la visita de estilo correspondiente, el señor Rafael Cortínez O.

EN HONOR DE LOS Srs. LUIS Y DOMINGO TORRALVA. — Un grupo de niñas y jóvenes le ofrecerán el próximo Sábado a las 6 P. M. una reunión íntima en el International Sporting Club a los tennistas señores Luis y Domingo Torralva, con motivo de su próxima partida a Europa.

ENFERMOS.—Ha sido operada la señora Tila Silva de Charme, por los doctores Bañados y Molina. Su estado es satisfactorio.

—A consecuencia de un accidente, guarda cama la señora Teodora V. v. de Heyer, directora del Berlitz School.

RESIDENCIA. — El señor Enrique Soro y familia han fijado su residencia en calle Argomedo N.º 65.

NACIMIENTO.—Ha nacido una hijita del señor Enrique Soro y de la señora Adriana Cardemil de Soro.

ENFERMA.— Guarda cama la señora Tila Silva de Charme.

LA NOTA SALIENTE

la está dando Morel, en San Antonio 85, porque tiene las últimas novedades en calzado de lujo. 27-J.

¿Qué muestra Vd. al reír? ¿Dientes que atraen, o Dientes que repelen? Si quiere Vd. tenerlos blancos y bellos, use

Pasta Esmaltina

¡QUÉ BRILLANTE Y FINO SE PONE EL CABELLO CON LA DANDERINA!

Danderina M. R., a base de ácido salicílico.

POLVO GABY A BASE DE COLD CREAM

27—

BAILE

Cursos rápidos en privado, muy especialmente para las personas que deseen iniciarse en los bailes de salón. Clases diariamente.— M. AGUILAR, profesor práctico y el de más actualidad.

Local: EGAÑA 570 (entre San Isidro y Carmen, a 2 cuadras de Alameda).

ACOLCHADOS de cretona floreada por ambos lados, calidad extra, a $ 28.50, y

$ 23.50

ACOLCHADOS en rico satín liso, para 1 1|2 plaza, a $ 55.00, y 1 plaza, a

$ 49.00

ACOLCHADO raso de seda por un lado y otro de satín, gran variedad de colores, para 1 1|2 plaza, $ 115.00, y 1 plaza

$ 98.50

ACOLCHADO de raso de seda un lado, para catrecito, $ 45, y cunita, a

$ 22.50

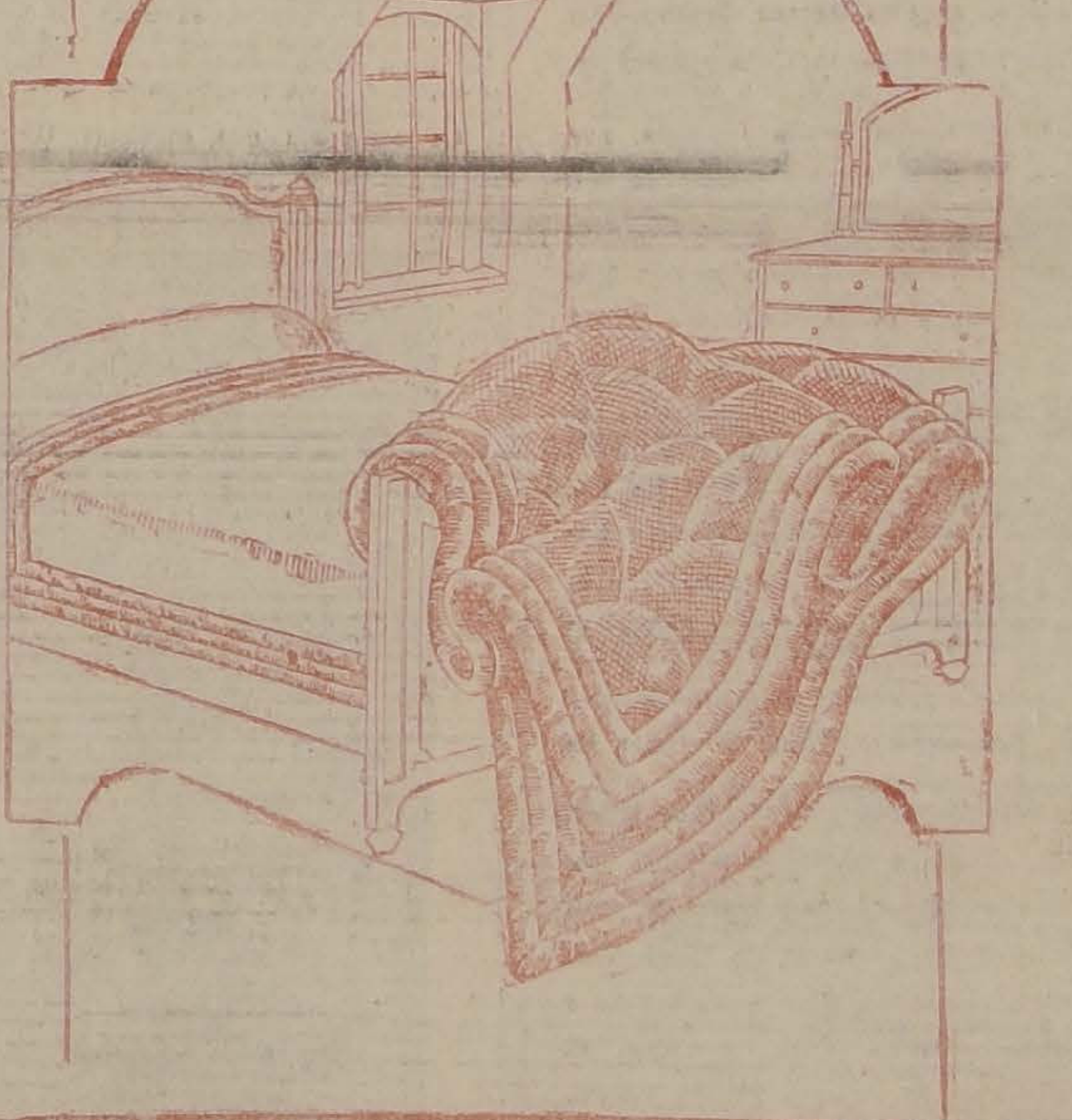

FRAZADAS algodón blanco, con guarda color, artículo de mucho abrigo, para 1 plaza, a

$ 19.50

FRAZADAS de lana, en bonitos dibujos floreados, en varios tonos, para 2 plazas, a $ 69.50, y 1 1|2 plaza, a

$ 53.00

FRAZADAS de lana blanca, artículo muy fino, para 1 1|2 plaza, a $ 65.00, y 1 plaza, a

$ 53.00

COLCHAS de piqué hilo, festoneadas, clase superior, para 2 plazas, a $ 79.50; 1 1|2, $ 70.00, y 1 plaza

$ 45.00

TOILE "Gath y Chaves", crudo, ancho 90 centímetros, el metro

$ 1.90

¡¡Ofertas Interesantes!!

Acolchados, Frazadas, Colchas etc.

...a precios muy rebajados!!

¡¡Selectos Surtidos!!

Hoy y Mañana

...y habrá terminado la GRAN VENTA DE TAPICES, ALFOMBRAS y PAPELES PINTADOS en GATH & CHAVES!!

¡¡PRECIOS MUY ATRAYENTES!!

MANANA A LAS 12.45

terminan las Asombrosas Rebajas de Sederías y Tejidos!!

¡¡Gran Realización de RETAZOS!!

¡¡NO OLVIDE que hoy le conviene concurrir a GATH & CHAVES!!

¡¡Trajes, Sombreros, Calzado y Ropa interior para caballeros, a precios ínfimos!!

Gath & Chaves Ltda.

La casa que más y más barato vende en Sudamérica

IMPERIO

CHILEAN CINEMA CORP.

Gran Orquesta Grazioli

HOY

ESPECIAL 6.30

NOCHE 9.40

5.a Y 6.a EXHIBICIONES DEL MAYOR EXITO DE LA TEMPORADA

LA NOVELA DEL AMOR, QUE TODO LO CONSIGUE Y TRIUNFA ETERNAMENTE

REYES, PRINCESAS Y PAYASOS

La obra ideal para todo espíritu delicado. El más fino romance y la intriga más original.

HUQUETTE DUFLOS

CHARLES DE ROCH

Argumento del célebre Juan José Frappa. Película exhibida cuatro veces con teatro completamente lleno.

MAÑANA:

APRONTESE USTED PARA REIR

PROGRAMA COMICO N.o 17

POR LAS TERRIBLES

HERMANITAS LEE - LUPINO LANE

Y EL GORDITO

HILLIAR CASE

FORMIDABLE SUCESO

DOMINGO Gran estreno de alta EMOCION **LA CONSPIRADORA** POR **CONSTANCE TALMADGE** Y **CONWAY TEARLE**

ALHAMBRA Y CINEMA STAR HOY ESPECIAL Y NOCHE **LOS EXPOLIADORES** por Milton Sills, Ana Nilson y Bárbara Bedford

YUNGAY HOY ESPECIAL Y NOCHE 16.o PROGRAMA COMICO POR AGAPITO Y OTROS RESCATE DE LA FELICIDAD

HOY PRINCIPAL

ESPECIAL, 6.30 — NOCHE, 9.45

LOCALIDADES NUMERADAS EN VENTA, DESDE LAS 10 DE LA MAÑANA

ACONTECIMIENTO GIGANTE

REFULGENTE ESTRENO ZENIT de la CIA. CINEMATOGRAFICA ITALO CHILENA, CUYA TRAMA ENCIERRA EN PERFECTA ARMONIA ELEMENTOS DE DELICADOS SENTIMIENTOS Y DE VEHEMENTES PASIONES, INCRUSTADOS EN EL RESPLANDOR DE LA LEYENDA ROMANTICA.

MACISTE EN LOS INFIERNOS

El film más monumental y atrevido del año 1926

Maravillosa presentación de los

REINOS DE SATAN

con sus costumbres, pasiones, celos, tormentos horripilantes, etc., y donde como en la tierra impera

EL ETERNO FEMENINO

pues hasta en el Infierno las mujeres son CELOSAS y COQUETAS. Sus cuadros están inspirados en

"LA DIVINA COMEDIA" del DANTE

y ofrecen reconstrucciones admirables de los dibujos de GUSTAVO DORE.

PROTAGONISTAS: MACISTE, PAULINA POLAIRE, ELENA SANGRO Y LUCIA ZANUSSI. 10,000 DABLOS Y DIABLAS.

VENGA Ud. pero no traiga a sus niños, pues la censura la ha prohibido para los menores de 15 años.

LOS PROGRAMAS DE HOY

TEATROS

COMEDIA (Huérfanos).—Compañía Soler-Vela.—Tarde: La Condesa Maritza. Noche: La Duquesa del Bal Tabarín.

SANTIAGO (Merced).—Compañía Herminio Yacucci.—Tarde: En un Burro, tres Baturros. Noche: El Hombre que Sonríe, y Acto de Variedades.

CINES

AMERICAN CINEMA (Arturo Prat esquina Alonso Ovalle).—En trasformación.

COLISEO (Arturo Prat y Avenida Matta).—Próxima reapertura.

OLIMPIA (Huérfanos).—Tarde y noche: Programa cómico número 15.

ROGELIO UGARTE (Plaza Bogotá).—La Bestia Humana, por John Barrimore, y beneficio del equilibrista Alberto Moreno.

PRINCIPAL (Ahumada 162).—Tarde y noche: Maciste en los Infiernos, o La Barca de Caronte, por Pauline Polaire y Maciste.

ALHAMBRA (San Antonio esquina Monjitas).—Tarde y noche: Los expoliadores, por Milton Sills y Charles de Roch.

APOLO (Victoria frente a Juan Vicuña).—Tarde y noche: Moneda Corriente, por John Gilbert.

ATENAS (Maestranza 1035).—Tarde y noche: Zazá, por Gloria Swanson.

AVENIDA (Vicuña Mackenna 624).—Tarde y noche: Amor secreto, por Lilian Harvey.

AVENIDA MATTA (Avenida Matta 618).—Tarde y noche: El amor se impone, por Vera Gordon, Charles Murray y George Sidney.

BRASIL (Brasil esquina Huérfanos).—Tarde y noche: La Favorita de la Legión, por Gloria Swanson.

21 DE MAYO (Avenida Central esquina Madrid).—Tarde y noche: Amor secreto, por Lilian Harvey.

COLON (Plazuela Ecuador).—Tarde y noche: El Sacrificio de su Honra, por Bessie Love y Frank Mayo.

DELICIAS (Delicias esquina San Alfonso).—Tarde y noche: El Bombero Heroico, El Partido de Pelota, Un Accidente es posible y Embustero perfecto.

DIECIOCHO (Dieciocho 14).—Tarde y noche: Bella Donna, por Pola Negri.

ELECTRA (Catedral esquina Sotomayor).—Tarde y noche: La Sonámbula, por Ruth Patsy Miller.

ESMERALDA (San Diego 1035).—En reconstrucción.

EXCELSIOR (Independencia 1070.)—Tarde y noche: Los Expoliadores, por Milton Sills.

FRANKLIN (San Diego 2015).—Tarde y noche: El Difunto Matías Pascal.

HIPPODROME CIRCO (Artesanos 725).—Tarde y noche: El Premio de la Honradez, por Art Accord, y El Bombero Heroico.

IMPERIAL (San Diego 1344).—Tarde y noche: La Diosa Verde, por Alice Joyce.

IMPERIO (Estado 239).—Tarde y noche: Reyes, Princesas y Payasos, por Charles de Roch y Huguette Duflos.

INDEPENDENCIA (Independencia 273).—Tarde y noche: El Rey del Desierto, por William Hart e Idilios de Primavera.

IRIS (Castro 130).—Tarde y noche: El difunto Matías Pascal, por Ivan Mosjoukine.

LATORRE (Delicias 3734).—Tarde y noche: El último soplo, por Buck Jones.

MINERVA (Chacabuco 730).—Tardt y noche: El Rey del Desierto, por William Hart.

MUNDIAL (Plazuela Almagro).—Tarde y noche: El amor se impone, por Charles Murray y George Sidney.

ODEON (Barroso esquina San Pablo).—Tarde y noche: Homicidio, por Thomas Meighan, Lois Wilson y Leatrice Joy.

O'HIGGINS (San Pablo esquina Cumming).—Tarde y noche: Lenguas de fuego, por Thomas Meighan, y variedades por Les Harthurs.

POLITEAMA (Portal Edwards).—Tarde y noche: Hojas de Otoño, por Corina Griffith y Conway Tearle.

REPUBLICA (Avenida República 239).—Tarde y noche: Hojas de Otoño, por Corina Griffith y Conway Tearle.

CINEMA STAR (Avenida Recoleta 345).—Tarde y noche: Los Expoliadores, por Milton Sills.

SALA ORIENTE (San Francisco 178).—Tarde y noche: El halcón de los mares, por Milton Sills.

SETIEMBRE (Delicias 404).—Tarde y noche: Un valiente ruboroso, por Hoot Gibson.

SPLENDID (Huérfanos 1060).—Tarde y noche: Una Hija del Lujo, por Agnes Ayres.

VICTORIA (Huérfanos esquina San Antonio).—Tarde y noche: Ganada y Perdida, por Greta Nissen y Adolphe Menjou.

YUNGAY (Plaza Yungay).—Tarde y noche: Programa cómico número 16, por Agapito y otros, y El Rescate de la Felicidad, por Mimí Palmeri.

"Les Harthurs" en el O'Higgins

El hermoso coliseo de la calle San Pablo se ha visto concurrido por públicos de todos los barrios con motivo de actuar en él la trouppe de "Les Arthurs". Este espléndido espectáculo de variedades ha gustado plenamente y con ello el público no hace sino reconocer el mérito del conjunto.

La gran atracción del programa de hoy es el estreno de "La Parisina", shimmye con preciosos trajes bataclanescos en cuya parte final Adelina de Guzmán baja a bailar en los pasillos de platea, seguida por un potente reflector que hace resaltar su belleza y la riqueza de su traje.

Otros estrenos de importancia dentro de la decena de números del programa son "Los garrochistas", por todo el conjunto; "Entrá no más", por Mary Díaz; "Farruca sallé, por Adelina y "Visillos de Chambery", también por Adelina.

El cine estrenará la hermosa Paramount "Lenguas de Fuego", por Tomás Meighan.

TEATRO COMEDIA

OPERETAS SOLER - VELA

HOY — VIERNES 25 — HOY

Dos únicas funciones populares:

PLATEA $ 5

Vermouth a las 6. Gran éxito:

LA CONDESA MARITZA

Noche a las 9.30. La popular opereta:

LA DUQUESA DEL BAL TABARIN

El recital de Carlos Ibar Huneeus

Entusiasmo ha despertado en nuestros círculos sociales y artísticos el anuncio del próximo recital poético que dará en El Principal el distinguido aficionado don Carlos Ibar Huneeus.

Esta reunión será de carácter puramente artístico y en ella el joven Ibar, interpretará a los más renombrados literatos españoles, chilenos y colombianos.

Festival en el Rogelio Ugarte

A las 9.15 se llevará a cabo la extraordinaria función en honor y despedida del conocido equilibrista Alberto Moreno, que dentro de algunos días parte en jira al Norte. En esta función trabajarón Esther Martínez, Ramón Núñez, Gustavo Silva, Ricardo Martínez, Ricardo 2.o Villagra, Ricardi, Juan Berríos y otros que han ofrecido su concurso.

Además habrá festival de bandas, fuegos artificiales y una regia orquesta Jazz-Band. El cine estrenará en el barrio una película interpretada por [illegible] Barrymore.

Un recital poético en La Comedia

En la tarde del Miércoles próximo se efectuará en el teatro de La Comedia una interesante audición poética a cargo de la celebrada recitadora argentina señora Aurea Narval, a quien preceden elogios entusiastas de la prensa de su país. Además, Aurea Narval logró recientemente un éxito sobresaliente en el recital que ofreció en el Club de Señoras, por lo que podemos asegurar que se trata de la presentación de una verdadera y prestigiada ar-

ESTA NOCHE BENEFICIO DE YACUCCI EN EL SANTIAGO

ESTRENO DE "EL HOMBRE QUE SONRIE".—EL ACTO DE VARIEDADES "YACUCCI-CONCERT".—DOCE NUMEROS DE "LES HARTHURS".—VERMOUTH: "EN UN BURRO, TRES BATURROS"

Caracteres de extraordinario lucimiento tendrá, seguramente, la velada con que esta noche celebrará su función de honor y beneficio el primer actor de la compañía argentina del Santiago, señor Herminio Yacucci. En efecto, se trata de un homenaje a uno de los artistas más lebrados por nuestro público y que contará con un programa de la más alta atracción,

La compañía que encabeza Herminio Yacucci estrenará la bonita comedia de Julio F. Escobar, titulada "El hombre que sonríe".

La segunda parte del programa estará dedicada a un acto denominado Yacucci-Concert, en el que intervendrán, además del beneficiado, los artistas Carmen Ruiz y Rufino Córdoba, ejecutando varios bailes modernos; el actor Settier, que cantará algunas romanzas, y Carmen Méndez, que recitará un interesante monólogo. En los entreactos, tocará la celebrada orquesta típica Rispoli, compuesta de ocho profesores, conjunto que acompañará también los bailables.

La tercera parte se iniciará con una sinfonía por la orquesta del maestro Retes, que precederá a la presentación de Les Harthurs, que han ofrecido también su concurso galantemente para este interesante festival.

Les Harthurs desarrollarán el siguiente programa:

La vieja del candil, número de cantos y bailes por el celebrado conjunto; Escenas españolas, por Adelina de Guzmán; Malagueña castiza, por Mary Díaz; Manchester, baile americano, por Ramón; canta mi guitarra, por Mary Díaz; Tardes del Ritz (shimmy), por Adelina de Guzmán; La favorita, por todo el conjunto; Ay Tintín (shimmy) bataclanesco), por Adelina y Angelina; Entrá no más, tango por Mary Díaz; Fandanguillo de Almería, por Adelina de Guzmán; Mi torero, por Mary Díaz; El bazar de la nación, por toda la compañía Harthur.

—Para la función vespertina se anuncia la graciosísima obra en tres actos de Alberto Novion, titulada, "En un burro tres baturros".

DOS UNICAS FUNCIONES POPULARES EN LA COMEDIA; VERMOUTH: "LA CONDESA MARITZA; NOCHE: "LA DUQUESA DEL BAL TABARIN

La empresa del teatro de La Comedia ha acordado ofrecer hoy dos únicas funciones populares, para lo que se ha hecho una rebaja considerable en el precio de las localidades.

Para la vermouth se ha elegido la preciosa opereta de Emmeric Kalmann titulada "La condesa Maritza", obra con que se presentó este conjunto en la capital y que fué muy elogiada por la crítica, que le reconoció sus merecimientos musicales y la amenidad del libreto.

En la función de la noche subirá a escena la popular y hermosa opereta de Lombardo "La duquesa del Bal Tabarín", que se presta para el especial lucimiento de Adriana Soler, Pierrete Flori, Vela, Garrido, Ureta y los coreógrafos Rossi-Rossy.

T. Independencia

Domingo, a las 6.15 y 9.20

LA DIOSA VERDE

AVENIDA — HOY — MINERVA

Vicuña Mackenna 624 San Pablo esq. Chacabuco

(CIA. CINEM. ITALO-CHILENA

Estreno de la brillante comedia dramática de lujo, gemela al "Juguete de París":

AMOR SECRETO

Creación de la encantadora actriz LILIAN HARVEY.

Estreno de la vibrante novela dramática y de aventuras:

El Rey del Desierto

Interpretada por el gran actor WILLIAM S. HART.

BRASIL, HOY: "LA FAVORITA DE LA LEGION", POR GLORIA SWANSON

HOY: en el SETIEMBRE

PLATEA: $ 2.10

Mañana: O'Higgins

Matinée del Domingo Setiembre y Brasil

HOOT GIBSON

el humorista con traje de cow-boy hará reír con

UN VALIENTE RUBOROSO

Es una película JEWEL-UNIVERSAL. Las aventuras de un hombre capaz de domar bestias chúcaras y abolir matones; pero incapaz de dirigir una palabra amorosa a una mujer.

Dos horas de risa y de estupendas proezas acrobáticas y atléticas

ANGELINA DE GUZMAN, LA FASCINADORA BAILARINA DE

LES HARTHURS

ESTRENARA HOY EN EL O'HIGGINS "LA PARISINA", SHIMMIE BATACLANESCO BAILADO EN PLATEA

Es uno de los 10 números del programa — El cine estrenará "Lenguas de Fuego", por TOMAS MEIGHAN

MAÑANA Setiembre y Brasil **PERDIOAYGANADA** DOMINGO "La 8.a Esposa de Barba Azul"

NOTICIAS CINEMATOGRAFICAS

"PERDIDA Y GANADA", DE ADOLFO MENJOU Y GRETA NISSEN HOY EN EL VICTORIA

Un hermoso estreno Paramount es el que anotan los carteles del Victoria para las dos funciones de hoy. Nos referimos a la comedia dramática de Adolfo Menjou y Greta Nissen, titulada: "Perdida y ganada", obra de espiritual y sugestivo argumento y de ameno y brillante desarrollo. Su tema nos cuenta las hazañas de un jugador y vividor hasta el día en que se enamora de una mujer hermosa y sus locuras, después de aquella boda, Tony Hamilton, hombre famoso por sus audacias ante las mesas de juego, dijo un día:

"Te apuesto mil francos a que me caso con esa mujer". La mujer estaba prometida en matrimonio y los esponsales iban a realizarse luego, pero las antimañas tenoriescas de Hamilton torcieron la voluntad de la joven, y un día desapareció con su galán. Casado Hamilton, se alejó de la vida de juego; pero, un día, la tentación lo lleva hasta una mesa y lo mantiene setenta horas frente al tapete. La esposa indignada empieza a oír las insinuaciones de un barón Deliguieres y entabla divorcio para casarse con él. Pero, Hamilton, arrepentido de su locura sabe llegar a tiempo, para impedir la consumación de la boda y recobrar el cariño de su esposa.

Adolfo Menjou, haciendo el rol del vividor, realiza un trabajo superior a todo cuanto se le ha visto, a este magnífico artista, a este brillante intérprete de tipos frívolos y galantes. Greta Nissen, la bella e insinuante intérprete de "El Peregrino" es su "partenaire", y encarna en forma exquisita el rol de la mujer joven que requiere toda la atención de su esposo.

"Perdida y ganada" va en especial y noc urna con selecto programa musical.

EN ESPECIAL Y NOCHE DEL SPLENDID: "UNA HIJA DEL LUJO"

En sus funciones de moda de hoy esta aristocrática sala estrenará la brillante comedia Paramount exclusiva de Max Glücksmann, "Una hija del lujo", que divertirá a sus distinguidos "habitués" con la sucesión inacabable de mayúsculos enredos, fenomenales planchas, intrincados embrollos y divertidísimas confusiones.

Es la novela curiosa y amena de una muchacha millonaria que no quiso transigir con unos parientes poco escrupulosos y prefirió renunciar a su fortuna yéndose a vivir en una humilde casa de pensión de los barrios más pobres de New York. Nunca pudo soñar siquiera que llegaría en día en que ella, "una hija del lujo", se viera obligada a vagabundear por las calles, sin techo, sin pan, sin dinero.

La lindísima estrella Agnes Ayres hace aquí una creación notabilísima secundada por el simpático Tom Gar y la conocida Zasú Pitts, además de Edward Martinfiel, Sylvia, Ashoton y Edward Reaston.

a Paramount Picture

TEATRO SANTIAGO

HOY — VIERNES 25 — HOY

Noche a las 9.30. Gran festival en honor y beneficio de

HERMINIO YACUCCI

NOTABLE PROGRAMA. GRANDES ATRACCIONES

1. Estreno de la comedia

EL HOMBRE QUE SONRIE

2. YACUCCI-CONCERT. (Variedades).

3. LES ARTHURS. Doce números novedosos de baile y canciones espa-

T. IRIS

CASTRO 160 — Tel. Inglés 2766

HOY: TARDE Y NOCHE

EL DIFUNTO MATIAS PASCAL

SPLENDID

DIRECCION: MAX GLUCKSMANN

HOY 6.30 Y 9.45

DOS GRANDES FUNCIONES SOCIALES —— ESTRENO DE L LUJOSO DRAMA PASIONAL

UNA HIJA DE LUJO **$3**

CREACION DE LA ADORABLE ACTRIZ

AGNES AYRES

PARAMOUNT
Exclusividad
MAX GLUCKSMANN.

En breve
LA PEQUEÑA
ANITA ROONEY
— POR —
Mary Pickford
ARTISTAS UNIDOS

LUNES El recio drama pasional **El Aplauso del Mundo** Creación de la gentil **BEBE DANIELS**

PARAMOUNT
EXCLUSIVIDAD
MAX GLUCKSMANN

POLITEAMA Y REPUBLICA

6.30 y 9.30. Grandioso estreno de arte. Notable expo nente del FIRST NATIONAL ATRACTION

HOJAS DE OTOÑO

Suprema creación de la excelsa actriz

CORINNE GRIFFITH

ODEON

ESPECIAL Y NOCHE.— A PRECIOS POPULARES

La más grandiosa creación de

THOMAS MEIGHAN

HOMICIDIO

ELECTRA

ESPECIAL Y NOCHE

Estreno de la notable comedia, por la seductora estrella

PATSY RUTH MILLER

La Sonámbula

T. INDEPENDENCIA - HOY - WILLIAM HART EN EL VIRIL DRAMA DE LA PRADERA CALIFORNIANA **«EL REY DEL DESIERTO»**

— TEATRO —

Victoria

6.30 — HOY — 9.40

SUGESTIVO Y ELEGANTE ESTRENO SOCIAL

PARAMOUNT PICTURES PRESENTA AL GALAN FRIVOLO Y A LA ACTRIZ DE LA MIRADA DIABOLICA

ADOLFO MENJOU y CRETA NISSEN

EN LA ESPIRITUAL Y REFINADA COMEDIA DEL MUNDO ELEGANTE:

PERDIDA Y GANADA

NO SE DEBE JUGAR EL CORAZON DE UNA BELLA MUJER POR UN "AS" DE CORAZON. TRAIG A A SU ESPOSO A VER ESTE SUGESTIVO FILM.

MAÑANA: ESTRENO DE SENSACION.

JACK HOLT y LOIS WILSON

EN LA HERMOSA CREACION PARAMOUNT DE AMOR Y AVENTURAS

«AMOR Triunfante»

HOY EN EL PRINCIPAL ESTRENO DE "MACISTE EN LOS INFIERNOS" O "LA BARCA DE CARONTE", POR PAULINE POLAIRE Y MACISTE

UNA OBRA INSPIRADA EN LA DIVINA COMEDIA DEL DANTE.—RECONSTRUCCION DE LOS DIBUJOS [illegible]A DE GUSTAVO DORE

La película que hoy se dará a conocer en El Principal es una obra gigante en la parte material y grandiosamente bella en su parte espiritual, desarrollando un bello símbolo de humanidad.

El argumento está dividido en dos partes, una fantástica y otra humana, palpitando en esta última todo el dolor y todo el sentimiento de la vida en toda su descarnada realidad. Firi en esta parte es donde ha culminado en habilidad y talento creador, encontrando el nexo de unión entre lo terrenal y lo fantástico.

En las escenas fantásticas el genio creador de Fiori ha culminado en la reconstrucción de los grabados maravillosos de Gustavo Dore, que han sido trasladados con toda la propiedad y toda la distinción y galanura que campean en los trazos del más gran ilustrador.

En las escenas del Infierno, se recrea la vista del espectador con mirajes únicos y en donde la visión pavorosa y llena de misterio va encauzada en una línea de sobriedad, y en donde no se advierte un solo detalle de mal gusto.

En esta parte, el argumento también es simbólico y aquí junto al dominio del mal se alza fuerte y vigoroso el eterno femenino, personificado en las figuras de Proserpina y Luciferina, que se disputan el amor del recién llegado al Infierno.

Protagonistas de esta cinta son un grupo de artistas de renombre universal y entre los que se destacan Pauline Polaire, la célebre vedette parisién; Elena Sangro, la vampiresa trágica italiana; Lucía Zanuzzi, primera figura femenina de la compañía de Ruggero Ruggieri; Maciste, que encarna el tipo central; Franz Sala, actor alemán de la Ufa, que personifica el siniestro personaje de Barbaricia; Humberto Guparracchino, que encarna el Plutón; Eduardo Gaip, el segundo del Infierno y Domenico Serra, el galán de la obra.

La orquesta del maestro Gómez ha preparado una selección de música de Berlioz, Boito y Gounod, para acompañar a esta magna producción de arte europeo.

EN EL BRASIL HOY "LA FAVORITA DE LA LEGION", POR GLORIA SWANSON

Uno de los buenos triunfos de la "La favorita de la legión", producción de cartel extraordinario interpretada por Gloria Swanson.

La primera estrella cinematográfica del mundo hace un rol muy de sus facultades. Es la bella napolitana a quien los azares de la suerte han llevado a Argel. Se ha convertido en la cantinera de la Legión Extranjera, el legendario regimiento formado por hombres de todas las razas y de todas las condiciones sociales, por hombres que buscan el olvido de un pasado o una heroica forma de suicidio.

Uno de los legionarios se enamora de ella y por este amor está dispuesto a todos los sacrificios. Ella le paga en la misma moneda y este idilio da motivo para escenas hermosísimas.

"La favorita de la legión" se repetirá hoy en el Brasil.

A PEDIDO DEL PUBLICO, MAÑANA POR 5.a Y 6.a VEZ: "HOJAS DE OTOÑO" EN EL SPLENDID

"Hojas de Otoño", la última y más acabada creación de la bellísima mujer y genial actriz Corinne Griffith se exhibirá mañana por 5.o y 6.a vez en la elegante sala del Splendid Theatre a pedido del numeroso público que ha sabido apreciar el gran valor artístico de esta joya del cine sentimental.

"Hojas de Otoño" es el romance de amor más noble y delicado presentado hasta ahora en la pantalla y un magnífico triunfo de la cinematografía psicológica y emocional.

Conway Tearle, el sobrio actor; Clara Bow, Alan Hale, Tom Ricketts y Kate Lester secundan la interpretación de Carinne.

MUNICIPAL

Mañana Sábado 6.30, mañana 8.o CONCIERTO DE LA

ORQUESTA SINFONICA

Dvorak
Beethoven
Wagner

Director: A. CARVAJAL
Pianista: señorita JULIA PASTEN

EL DOMINGO, A LAS 6.30 P. M., 6.o CONCIERTO DEL

Cuarteto de Londres

Ravel, Warner, Scontrino, Schubert.
Localidades: Casa Becker, Ahumada 113.

HOY EN EL IMPERIO REPRISE DE: "REYES, PRINCESAS Y PAYASOS", ESTUPENDA CREACION DE HUGUETTE DUFLOS Y CHARLES DE ROCH

La Sala Imperio dará hoy la quinta y sexta exhibiciones de la sensacional película "Reyes, princesas y payasos", que fué reprisada ayer con un éxito comparable al del día de su estreno. Esta película ha marcado uno de los más grandes acontecimientos cinematográficos del año y puede equipararse en mérito a "Los enemigos de la mujer", que inauguró la serie de estrenos gigantes de la Sala Imperio. "Reyes, princesas y payasos" ofrece desde luego el interés de su argumento, en el cual la brillante imaginación de Juan José Frappa, uno de los más célebres novelistas jóvenes de Francia ha logrado tejer una intriga que apasiona y conmueve, encerrando además un símbolo del más alto interés humano y artístico. La actuación de Huguette Duflos y Charles de Roch valorizan también el film en forma muy especial, pues ambos realizan trabajos de artistas geniales, alcanzando en las escenas de emoción a la más pura expresión dramática. La mise en scene de la obra ha sido otro de los principales factores que han contribuído a su triunfo, pues el público ha visto con suma complacencia la forma soberbia en que el espectáculo ha sido presentado. Los cuadros que muestran la corte de los reyes de Goerlandia tiene una seducción rиresistible, pues el brillo de sus escenas y el gusto refinado con que se ha perseguido los efectos cinematográficos pone al director André Hugon a la altura de los más famosos "metteurs" del mundo.

Son sentimientos verdaderos los que juegan allí un complicado papel y estos sentimientos están exteriorizados por dos artistas de talento incomparable como son Huguette Dufflos y Charles de Roch. En suma, "Reyes, princesas y payasos" es una obra maravillosa cuyo triunfo en las dos funciones de hoy puede presagiarse por la gran cantidad de público que no ha podido obtener localidades en las funciones del Miércoles y Jueves. La gran orquesta Grazioli ha confeccionado un programa especial de música adaptada a la cinta.

LOS PROGRAMAS DE HOY EN LOS TEATROS REPUBLICA, POLITEAMA, ELECTRA Y ODEON

Politeama y República. — Estas dos acreditadas salas darán a conocer a sus respectivos barrios esa joya del cine psicológico y emocional que se llama "Hojas de Otoño" que ha triunfado ruidosamente en el Splendid y en donde la bellísima mujer genial actriz Corinne Griffith realiza su labor más completa y acabada secundada por Conway Tearle.

Electra. — Esta frecuentada sala del barrio Catedral estrenará "La Sonámbula", una comedia dramática de apretada intriga y constante emoción en donde la encantadora Patsy Ruth Miller hace una magnífica creación secundada por los galanes Freeman Wood y Niles Welch.

Odeón. — La sala más popular de todo Santiago hará las delicias del barrio San Pablo, con la exhibición de la extraordinaria Paramount Glücksmann, "Homicidio", recio drama que interpretan el coloso Thomas Meighan y Lois Wilson y Leatrice Joy.

'LOS EXPOLIADORES" EN EL ALHAMBRA Y CINEMA STAR

Pocas veces Milton Sills, el célebre galán, ha realizado una obra más admirable por todos conceptos que "Los expoliadores", cinta que será estrenada hoy en los teatros Alhambra y Cinema Star. En esta película el gran actor desarrolla todo el vigor de su temperamento y los múltiples aspectos de su trabajo. "Los expoliadores" es una palpitante narración de la vida de los buscadores de oro en Alaska.

PROGRAMA DOBLE EN EL YUNGAY

Hoy estrena este teatro el programa cómico N.o 16, que se compone de una fenomenal serie de películas entre las cuales se destaca "Un doctor en Camelopatía", desternillante creación del sin par Agapito. Se exhibirá además "El rescate de la felicidad", de Edith Allen y Edmundo Lunt.

AV. MATTA

"El amor se impone", por Vera Gordon y Charles Murray. — El Avenida Matta presenta hoy en sus dos funciones una interesante producción Universal, titulada "El amor se impone", cuyo argumento narra en graciosas escenas que provocan estruendosas carcajadas la rivalidad entre un judío y un irlandés.

Interpretan esta cinta Vera Gordon, Charles Murray, George Sidney, y un lote de simpáticas estrellas de Max Sennet.

INDEPENDENCIA

Para hoy ofrece este teatro un interesantísimo programa doble que consta de la magnífica creación de William Hart, titulada "El rey del desierto". Terminará el espectáculo con la cómica "Idilios de primavera".

"EL DIFUNTO MATIAS PASCAL", EN EL FRANKLIN

Hoy estrena el simpático teatro Franklin la grandiosa película titulada "El difunto Matías Pascal", adaptación de la genial novela de Luis Pirandello. Interpreta este film el estupendo actor ruso Ivan Mosjouskine.

MINERVA

"El rey del desierto".— En sus funciones de hoy especial y noche estrena esta concurrida sala del barrio San Pablo, la formidable producción dramática, de amor y sensacionales aventuras de Artistas Unidos, titulada "El rey, del desierto". Interpreta el rol principal William S. Hart.

T. Independencia

Domingo, a las 6.15 y 9.20

LA DIOSA VERDE

MUNDIAL

Hoy, a las 6.15 y 9.30 desarrolla este teatro un grandioso programa de intenso y continuado regocijo e interpretado por Charles Murray y George Sidney, dos colosos de la gracia.

COLON

Este teatro presenta hoy en sus funciones de las 6.-5 y 9.30 "El sacrificio de su honra", que tiene de intérpretes a Bessie Love, Frank Mayo, Silvia Breamer, Mary Carr, Hobart Boswort y Lew Cody.

DELICIAS

El popular y atrayente teatro Delicias ofrece hoy a su numeroso público las siguientes atracciones, a las 6.15 y 9.30. Empezarán estos espectáculos con la presentación del final de "El bombero heroico"; seguirá a continuación "El partido de pelota" y luego vendrán las cómicas "Un accidente es posible" y "Un embuste perfecto".

AVENIDA

"Amor secreto".— Para sus funciones de hoy especial y nocturna anuncia este cine el estreno de una nueva producción extraordinaria alemana de Amador Pairoa, titulada "Amor secreto", una obra gemela al "Juguete de París".

"LA DIOSA VERDE" EN EL IMPERIAL

Este popular teatro de la calle San Diego reprisa en sus dos funciones de hoy la emocionante cinta "La diosa verde", interpretada por Alice Joyce, George Arliss y David Powell.

"AMOR SECRETO" EN EL 21 DE MAYO

"Amor secreto" se presentará hoy en las dos funciones de este simpático teatro de la Avenida Central. Se trata de una película gemela a "El juguete de París". Se titula: "Amor secreto" y está interpretada por la linda actriz Lilian Harvey. —

HOOT GIBSON EN "UN VALIENTE RUBUROSO", HOY EN EL SETIEMBRE Y MAÑANA EN EL O'H'HIGGINS

El único cow-boy que ha logrado conquistarse las simpatías de toda clase de público, es Hoot Gibson. No es un fiero y trágico vaquero sino un humorista que ha adoptado el traje de cow-boy con el mismo espíritu distintivo que ha movido a Chaplin para usar sus enormes zapatos, a Griffith para no despegarse el colero y a Harold Lloyd para no despintarse las antiparras.

Las películas de Hoot Gibson han ido conquistando enorme popularidad.

Una de las mejores es "Un valiente ruboroso", cinta que se estrena hoy en el Setiembre y mañana en el O'Higgins.

Hoot hace el papel de joven cowboy que no se atreve a levantar la vista delante de una mujer.

Pero el caso es que se enamora de una guapa muchacha y se da cuenta de que si no se apresura en su declaración y en su conquista, la chica tendrá que decidirse por un galán de entre la docena de pretendientes que la acosan. Lo que decidió hacer y lo que resultó forma un conjunto de cosas que producen risa a borbotones.

Además de las funciones mencionadas al empezar, esta cinta se exhibirá en la matinée del Domingo en los Teatros Setiembre y Brasil.

PROXIMOS ESTRENOS

"CRIOLLO VIEJO" Y "LAS TRES ILUSIONES", PRIMEROS ESTRENOS DE LA MUNDIAL FILM EN EL PRINCIPAL

La Mundial Film, presenta en los primeros días de Julio, dos cintas extraordinarias, una argentina y otra italiana.

La cinta argentina se titula "Criollo viejo" y en ella se explota con honrado sentimiento artístico, la figura del gaucho, del hombre de la campiña, que se siente feliz en su tierra y que no anhela otra cosa que tranquilidad y trabajo.

Protagonista de "Criollo Viejo", es Diego Figueroa, artista a quien secundan las bellas actrices Francisca Baratti y Amelia Amerise y los actores Felipe Farah, Augusto Gozalvez y Arturo Bonadille.

"Criollo Viejo" se estrenará en El Principal el Jueves primero y la obra será acompañada con una selección de música argentina que está preparando el maestro Féliz Gómez.

El segundo estreno de Julio, será la super producción de arte italiano, "Las tres ilusiones", por la bella actriz Pina Menichelli, artista que en esta obra culmina en su labor de intérprete afortunada del cine.

"Las tres ilusiones", se estrenará en El Principal el Martes 6 de Julio.

¿MIENTEN LOS HOMBRES CUANDO JURAN AMOR ETERNO?

Las mujeres creen que los hombres mienten cuando juran amor eterno y, pasado el entusiasmo, van a balbucear el mismo juramento en los oídos de otra víctima.

En la mayoría de los casos los hombres han sido sinceros. En el momento en que han prometido amor eterno realmente creían que estaban enamorados hasta ese extremo. Después han verificado que su pasión era pasajera, que la mujer no era su ideal y, como Diógenes del amor, han seguido buscando ese ideal por otros corazones.

Este tema está admirablemente tratado en la hermosa película alemana 'Mujeres que no deben amar", que se estrenará la semana entrante en los teatros de la Empresa Valenzuela.

CONSTANCE TALMADGE Y CONWAY TEARLE EN "LA CONSPIRADORA"

El estreno que para el próximo Domingo anuncia la Sala Imperio, ofrece, entre otros, el incomparable mérito de reunir a dos figuras de la escena muda que gozan entre nosotros de grandes admiraciones. Constance Talmadge, la gentil y picaresca actriz tiene el rol central de "La Conspiradora" y su compañero es el gran Conway Tearle que por su elegancia, temperamento artístico y simpatía es el favorito de la juventud. El argumento de "La Conspiradora", nos muestra a Constance en un aspecto nuevo de su gran talento. Se nos presenta como la mujer abnegada y valiente que realiza verdaderas hazañas, siempre con un gesto elegante y casi frívolo, como el de quien no da mucha importancia a lo que hace.

Hay escenas de gran lujo, en las cuales Constance pone su exquisita elegancia y Conway su arrogante y caballerosidad, resultando ambos realmente admirables.

EL LUNES 28 EN EL VICTORIA: "PASADO POR AGUA", POR TOM MIX Y BILLIE DOVE

Un muchacho cascarrabias, único sobrino y heredero de un tío más cascarrabias, se ve obligado a dominar sus nervios durante un mes para conseguir la herencia; de aquí nacen las aventuras del personaje central de esta película Fox, que protagoniza en forma brillante el popular actor Tom Mix, creador hasta ahora de los rudos tipos de vaqueros. Como actor cómico, de fina gracia y sobriedad, Tom Mix consigue un éxito franco en "Pasado por Agua", explotando con eficacia las múltiples incidencias de la pieza, las situaciones originalísimas y las ingeniosidades de que abunda la cinta.

Una actriz encantadora, Billie Dove, lo secunda interpretando "La bailarina enmascarada", dándole a su tipo misterio, romance y emoción.

UN IDILIO TIERNO, INTERRUMPIDO POR LOS CELOS FOGOSOS DE UNA MUJER BRAVIA, SE ESBOZA EN LA DRAMATICA PELICULA PARAMOUNT: "EL DIABLO SANTIFICADO", PONIENDO EN EVIDENCIA UNA VEZ MAS LOS VALORES ARTISTICOS DE RODOLFO VALENTINO, HELEN D'ALGY Y NITA NALDI

Rudolph Valentino and Nita Naldi in Rex Beach's "A Sainted Devil." A Paramount Picture

En la tibieza de un pintoresco ambiente español, lleno de luz, inician sus amores don Alonso y Julieta, ajenos a toda intriga y a toda maldad. Llega el día de su ventura suprema y tras la ceremonia nupcial y de la fiesta consiguiente, de marcado sabor lugareño, los novios se dirigen al nido de sus amores. Antes de que el segundo beso del amante esposo hubiera puesto dulces languideces en los ojos de la doncella ,una banda de foragidos,—a quienes instigara Carlota, la mujer desairada por don Alonso,—penetra a la alcoba nupcial y después de una resistencia vigorosa y valiente que opone el marido, aquellos desalmados consiguen raptarse a la novia y ponerla en brazos de un sátiro siniestro.

Para que el plan de Carlota surtiera todo el efecto deseado, se preparó una calumnia que podría llamarse gráfica: con la mantilla de Julieta y de espaldas a la ventana de aquella guarida, una mujer besaba ardientemente al sátiro. Don Alonso, que llegó hasta allí, creyendo que era su esposa la que tan impúdicamente se presentaba a su vista, sufrió una desilución horrible y ya, sin interés por su Julieta adorada, dió vueltas las espaldas, asqueado de la vida y sin fe en el amor.

He ahí el comienzo vibrante y dramático de la última producción de Rodolfo Valentino, "El diablo santificado" que el Miércoles 30 se estrenará en el Victoria y en cuya interpretación intervienen también la hermosa Helen D'Algy, conocida nuestra, por haber actuado en Santiago tiempo atrás y la ardiente y talentosa Nita Naldi.

"EL CASTILLO DEL AMOR Y DE LA MUERTE", PROXIMAMENTE EN EL IMPERIO

Richard Barthelmess, el galán que en plena juventud ha alcanzado fama universal por su trabajo único, que se distingue por una exquisita delicadeza y una fuerza dramática verdaderamente prodigiosa, reaparecerá el próximo Miércoles de moda en la Sala Imperio, acompañado de la simpática rubia Dorothy Mackaill, interpretando el recio drama titulado "El Castillo del amor y de la muerte". Es esta cinta una nerviosa narración de los tiempos de capa y espada, cuando la injusticia se lavaba con sangre y los mejores amores eran los que se conquistaban a estocadas. Barthelmess, en su papel de temible capitán, de espadachín formidable, ha creado un tipo lleno de vibrante simpatía y de sin igual atractivo, Dorothy Mackaill es, como siempre, la muchacha dulce y tierna que defiende con su propia vida la vida del hombre amado y llega al heroismo por salvar de las iras de su propia familia al arrogante capitán.

EL DOMINGO EN EL SPLENDID: "ORO, SEDA Y SOL"

Pasado mañana esta sala estrenará la segunda producción del nuevo astro" Fred Thompson, cuya presentación constituyó un sonado éxito, ya que el público reconoció en él a una nueva estrella masculina de la pantalla.

"Oro, seda y sol" es el título de esta nueva Robertson-Cole que Max Glucksmann estrena y es un nuevo "record" del cine ultradinámico y espectacular, de suma originalidad y novedosa factura, hecho a base de fantasía y de sensacionalismo.

Este romance de pasión desarrollado en las noches estrelladas y tibias de la Nueva España ha sido interpretado por Fred en una nueva y sencacional exhibición de sus cualidades de jinete ,acróbata, pugilista y galanteador, montando su prodigioso caballo Rey de Plata y siendo secundado por Ann May.

"EL TEMPLO DE VENUS", POR MARY PHILBIN EL LUNES 5 DE JULIO EN EL VICTORIA

Ha desertado gran entusiasmo en el público habitúe del Victoria, el anuncio de este sensacional estreno Fox gigante, pues el papel protagonista está a cargo de la favorita del público, Mary Philbin encantadora actriz de ruidosos triunfos interpretativos. El argumento de "El Templo de Venus", es un humano conflicto de pasiones y amores puros, cuyo desarrollo da margen a dramáticas situaciones de gran efecto y a la maravillosa presentación de leyendas mitológicas en forma de cuadros admirables por la gracia y belleza de los conjuntos femeninos, que actúan en enormes escenarios naturales, tomados de la Isla Santa Cruz, famosa por sus panoramas hermosísimos. Junto a Mary Philbin, se destaca Phillip Boyd, galán de distinguida figura, encarna el rol de Stanley Dale, el romántico y pintor enamorado, y David Buttler tiene a su cargo un simpático papel de mocetón fuerte y tierno.

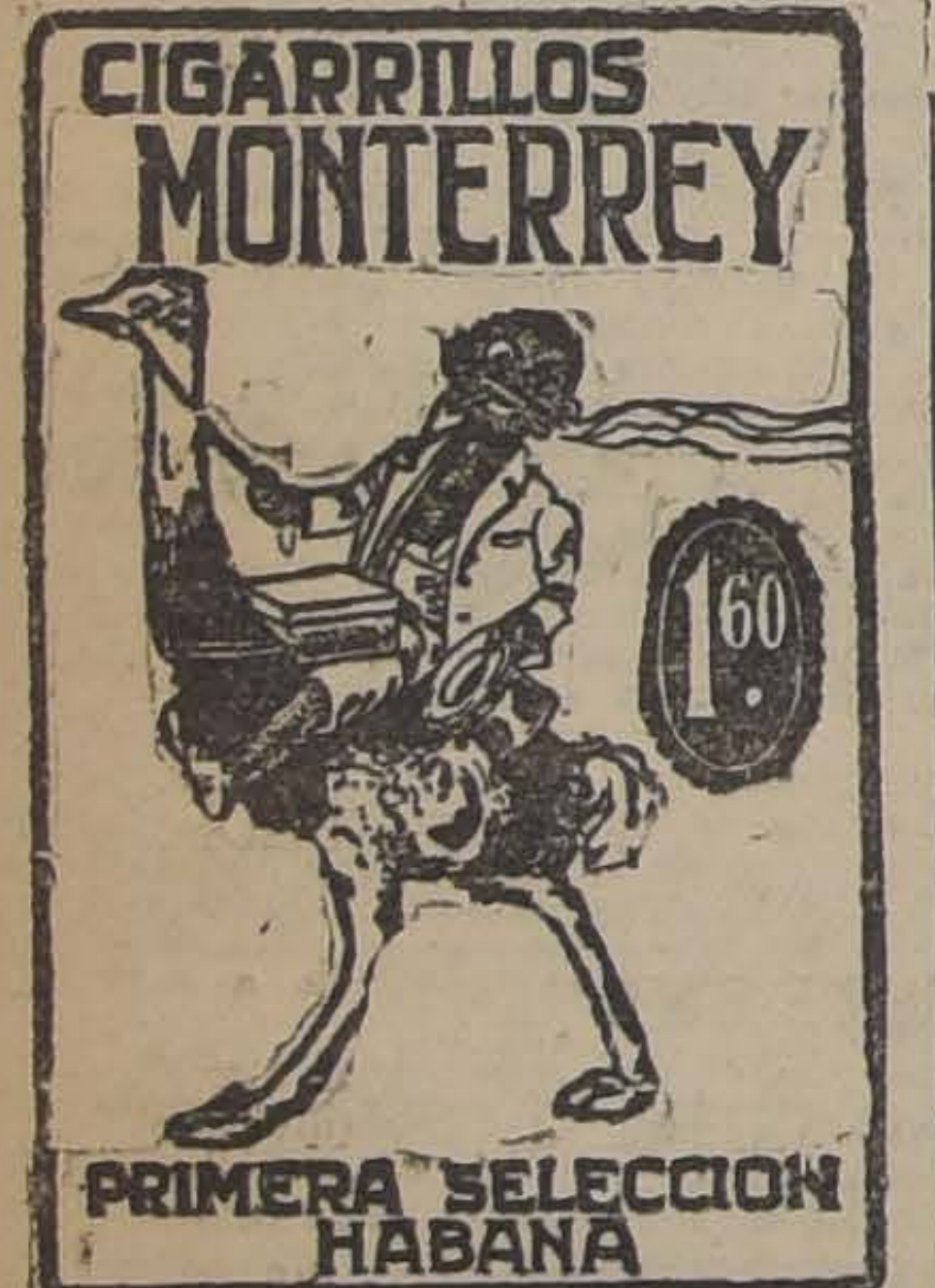

"VOLUNTAD TRIUNFANTE", HERMOSA Y POTENTE VISION PARAMOUNT, DE ERNEST TORRENCE, LOIS WILSON Y NORA BEERY, SE ESTRENARA MAÑANA EN EL VICTORIA

Mañana subirá a la pantalla del Victoria una de esas grandes y potentes visiones con que a veces nos regala la manufactura Paramount y que tienen por objeto impresionar con la majestad de una naturaleza atrativa, enlazando al argumento, de suyo dramático y movido, escenas interesantes de la vida agraria norteamericana.

En esta obra se une, a la atrayente belleza del paisaje, un argumento que apasiona por su vigor y los sensacionales episodios de que está adornado; por las luchas sangrientas y los aterradores asaltos que aceleran la trama, tornándola vertiginosa y amena y también por la cautivante belleza de un amor escondido que se defiende de la maldad hipócrita y de la intriga hábilmente concertada.

Figuras de gran prestigio elevan estos valores apreciables a una máxima altura. El simpático galán Jak Holt; Ernest Torrence, el actor de los grandes relieves .el traidor Noha Beery, siempre acertado y en carácter y la encantadora Luisa Wilson intervienen en "Voluntad triunfante", poniendo en sus respectivos roles todas las habilidades de su experiencia y sus señaladas condiciones de artistas consumados.

FERROCARRILES DEL ESTADO

PROPUESTAS PUBLICAS POR MATERIALES, UTILES, ETC.

Para el aprovisionamiento de la Empresa durante el año 1926, cuyos detalles están a la venta en la Sección Pruebas del Departamento de Materiales y Almacenes, en la Estación de Alameda, serán abiertas en dicho Departamento, a las 15 horas de los días que se indican, siendo el valor aproximado de los materiales y útiles el siguiente en moneda legal:

EL DIA 28 DE JUNIO DE 1926		
Grupo N.o 29.—Cañerías y accesorios	$	316,920
Grupo N.o 30.— Materiales eléctricos	$	251,850
EL DIA 9 DE JULIO DE 1926		
Grupo N.o 31.—Herramientas neumáticas	$	164,880
Grupo N.o 32.—Material para alumbrado de locomotoras y equipo	$	418,578
EL DIA 20 DE JULIO DE 1926		
Grupo N.o 33.—Repuestos para locomotoras, coches y carros	$	3,183,509
EL DIA 5 DE AGOSTO DE 1926		
Grupo N.o 35.—Repuestos para auto-carriles y para calentadores Wortington	$	96,398
EL DIA 20 DE AGOSTO DE 1926		
Grupo N.o 36.—Materiales para Señalización, Telégrafos, Teléfonos y Timbres	$	410,560
Grupo N.o 37.—Materiales eléctricos para sub-estaciones, líneas aéreas y alumbrado	$	65,000
Grupo N.o 38.—Muebles y útiles	$	21,000

Santiago, 17 de Diciembre de 1925.

EL JEFE DEL DEPARTAMENTO DE MATERIALES.

26—J.

ADICIONAL A BOLETOS DE PASAJE DE 1.a CLASE DESTINADO AL FOMENTO DEL TURISMO

Para los efectos de dar cumplimiento al artículo 80 de la Ley General de Ferrocarriles, se avisa al público que los boletos de pasaje de 1.a clase de valor superior a $ 5.00, tendrán un recargo de $ 0.10 moneda legal en conformidad al Decreto Sup remo Secc. 2.a N.o 1025, de fecha 10 de Mayo último.

EL DIRECTOR GENERAL.

REPUESTOS PARA LOCOMOTORAS, COCHES Y CARROS GRUPO 33

Se pone en conocimiento de los interesados, que la Empresa aceptará, además de los tipos indicados en los items 297 y 298 del Grupo 33, ruedas para carros, de otras características, las que se pueden consultar en la Sección Pruebas del Departamento de Materiales.

Quién no baila hoy Dia?

A todos, hombres y mujeres, apasiona la danza, que es ritmo, cadencia, vida, inquietud, voluptuosidad y dolor...

Si quiere admirar Ud. la gracia y el exotismo de un baile cálido y atrayente, vea

"El Diablo Santificado"

en donde

HELEN D'ALGY Y Rodolfo Valentino

tejen un poema de muda elocuencia en el dominio siempre hermoso de la diosa Terpsícore.

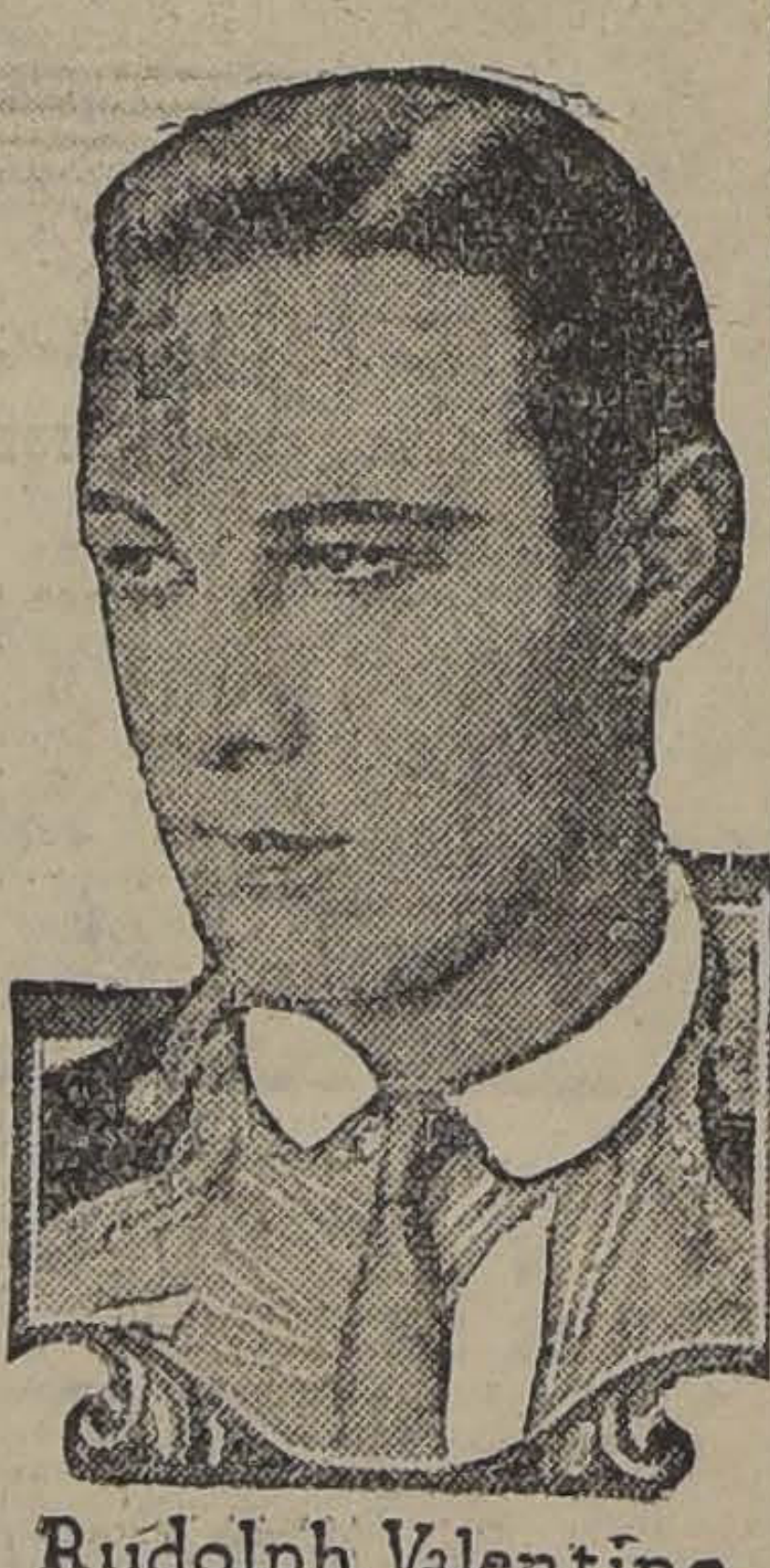

Rudolph Valentino

A Paramount Picture

El Miércoles 30 — EN EL — Victoria

No olvide que se trata de una gran producción PARAMOUNT

Paramount Pictures

CHLORODYNA
del Dor J. COLLIS BROWNE
de un valor inestimable contra
RESFRIADOS, ASMA
BRONQUITIS
seguro remedio contra las
FIEBRES
Las Celebridades médicas, la Prensa y el Público han podido ya darse cuenta de los excelentes efectos de esta medicina.
UNICOS FABRICANTES
J. T. DAVENPORT Ld Londres
Se halla en todas las farmacias

Base: Alcohol cloroformo, opio y Jarabe Aromático.

"EL APLAUSO DEL MUNDO", EL PROXIMO LUNES EN EL SPLENDID

Entre las cintas Paramount que son de la exclusividad de la Casa Max Glucksmann se destaca "El aplauso del mundo", un recio drama pasional de alta intensidad psicológica, lujosos escenarios y una magnífica interpretación por cuatro conocidísimas estrellas.

"El aplauso del mundo" tiene el siguiente tema de recia dramaticidad: nada más engañoso y a la vez más falso y traicionero que el aplauso del mundo.

Con la magnífica técnica que distingue a la Paramount ha sido realizado este apasionante y lujoso film, cuyos intérpretes son las cuatro grandes estrellas: la linda y gran favorita Bebe Daniels, el severo y notable actor Lewis Stone, el atildado y mundano Adolphe Menjou y la notable característica Kathlyn Williams.

COMISION DE GOBIERNO DE LA CAMARA DE DIPUTADOS

Esta Comisión ha acordado publicar la lista de las solicitudes pendientes que están en su carpeta, en vista de la antigüedad de muchas de ellas, con el objeto de que los interesados ocurran a la Secretaría a hacerse presente a la brevedad posible. Transcurrido un mes desde esta fecha, se enviarán al archivo todas las solicitudes de aquellos que no se hubieren presentado oportunamente a la Comisión.

LA LISTA DE SOLICITUDES ES LA SIGUIENTE:

SOLICITUDES DE INTERES PARTICULAR

1913

Noviembre 28.—Bravo don Benjamín.—Pensión de gracia.

1914

Julio 16.—Rivera Muñoz don José Antonio.—Abono de servicios.

1915

Agosto 23.—Arancibia Rodríguez don Pedro.—Jubilación con sueldo íntegro.

Octubre 14.—Rodríguez v. de González doña Genoveva.—Pensión de gracia.

1916

Marzo 23.—Cáceres Hernández don José.—Abono de servicios.

Abril 3).—Valenzuela Labbé don Filadelfio.—Abono de servicios.

Abril 13.—Toledo don Hernán.—Jubilación.

Agosto 23.—García don José del Carmen.—Abono de servicios.—(Proyectos del Senado).

1917

Mayo 30.—Hernández Fuentes don Bernardo.—Abono de tiempo.

Julio 6.—Avaria v. de Parker doña Adelaida.—Pensión de gracia.—(Proyecto del Senado).

Julio 18.—Valderrama v. de Bañados Espinosa doña Ester.—Aumento de pensión. (Moción de los señores Pereira don Guillermo y Prado).

Agosto 24.—Moscoso Salinas don José Miguel.—Abono de tiempo. (Proyecto del Senado).

Diciembre 13.—Pagador v. de Parada doña Braulia.—Pensión de gracia.

1918

Mayo 14.—Barros don Ramón y Gutiérrez don Ernesto.—Pensión a las viudas de los guardianes nombrados. Moción del señor Lira don Alejo).

Junio 20.—Covarrubias don Ramón.—Pensión de gracia.

Diciembre 6.—Larraín de Aldunate doña Elena.—Aumento de pensión. (Moción de los señores Peeira don Guillermo y Boza Lillo.

1919

Junio 24.—Fuentealba don Wenceslao.—Abono de servicios.

Julio 30.—Fuente de Pinto doña Eufemia de la.—Pensión de gracia.

Setiembre 1.o—Caballero don Luis A.—Abono de tiempo.

Diciembre 2.—Savando doña Juana.—Pensión de gracia.

1920

Enero 9.—Bahamondes don Florencio.—Pensión de gracia a su familia. (Moción del señor Arancibia Laso).

Junio 9.—Riveros don Miguel.—Abono de tiempo.

Agosto 20.—Gómez de Maldonado doña Rosario e hijos.—Pensión de gracia. (Moción del señor Barrenechea).

Setiembre 7.—Ramírez de Arellano don Manuel Jesús. (Su viuda e hijas).—Pensión de gracia. (Moción de los señores Urrutia Ibáñez y Concha don Abaraim).

Octubre 21.—Carrasco de Villouta doña Juana.—Pensión de gracia.—(Proyecto del Senado).

Octubre 21.—Salvo Rubio don Washington.—(Su viuda e hijas).—Pensión de gracia. (Proyecto del Senado).

Octubre 25.—Verdugo Beytía don Abraham.—Abono de tiempo. (Proyecto del Senado).

Octubre 27.—Menares de Ramírez doña Palmira.—Pensión de gracia. (Proyecto del Senado).

Octubre 21.—Sepúlveda don Gonzalo.—Pensión de gracia. (Proyecto del Senado).

Octubre 27.—Carrero don José.—Pensión de gracia. (Proyecto del Senado).

Octubre 27.—Cea don Rosario.—Rehabilitación para que pueda acogerse a los beneficios de la ley número 1.840. (Proyecto del Senado).

Octubre 27.—Martínez de Poblete doña Filomena.—Pensión de gracia. (Proyecto del Senado).

Noviembre 5.—Dávila Tapia don Juan J.—Derecho a retirarse en determinadas condiciones.—(Proyecto el Senado).

Noviembre 5 —Cobo Molina don Bartolomé.—Aumento de pensión. (Proyecto del Senado).

Noviembre 17.—López Vásquez don Alfredo).—Aumento de pensión. (Proyecto del Senado).

Noviembre 17.—Alamos don Carlos.—Abono de tiempo., (Proyecto del Senado)

Noviembre 17.—Cruzat Espinosa don Ricardo.—Abono de tiempo., (Proyecto del Senado).

Noviembre 17.—Buzzoli don Carlos.—Abono de tiempo. (Proyecto del Senado).

Noviembre 17.—Díaz Castro don Froilán.—Abono de tiempo. (Proyecto del Senado).

Noviembre 17.—Monsalve don Victorino.—Abono de tiempo. (Proyecto del Senado).

Noviembre 17.—Durán Sánchez don Manuel J.—Abono de tiempo. (Proyecto del Senado).

Noviembre 17.—Bèze don Francisco de.—Abono de tiempo. (Proyecto del Senado).

Noviembre 17.—Quezada Carneiro don Vicente.—Abono de tiempo. (Proyecto del Senado).

Noviembre 17.—Ahumada Olivares don Eleuterio.—Abono de tiempo. (Proyecto del Senado).

Noviembre 17.—Herrera Martínez don Rafael.—Abono de tiempo. (Proyecto del Senado).

Noviembre 17.—Núñez Inostroza don Ismael.—Abono de tiempo. (Proyecto del Senado).

Noviembre 17.—Lamadrid Muñoz don Alejandro.—Abono de tiempo. (Proyecto del Senado).

Noviembre 17.—Briceño don Hermógenes.—Abono de tiempo. (Proyecto el Senado).

Noviembre 17.—Chamorro don Julio.—Pensión de gracia. (Proyecto del Senado).

Noviembre 17.—Carrasco Escudero don Luis.—Pensión de gracia. (Proyecto del Senado).

Noviembre 17.—Cabezón de Edwards doña Matilde.—Pensión de gracia. (Proyecto del Senado).

1921

Enero 5.—Núñez Peñailillo don Domingo.—Pensión de gracia.

Abril 6.—Ossa Borne don Samuel.—Derecho de jubilar en determinadas condiciones. (Proyecto del Senado).

Julio 20.—Candia de la Fuente don Belarmino.—Abono de tiempo).

Noviembre 3.—Mardones don Manuel, su viuda e hijas.—Pensión de gracia.

1922

Mayo 8.—Carrasco Ureta don Víctor.—Abono de tiempo.

Junio 13.—García don Manuel.—Jubilación.—(Mensaje).

Julio 4.—Macaya Calderón don Andrés (su viuda e hijos).—Pensión de gracia.—(Mensaje).

Setiembre 26.—Huerta v. de Longo doña Zunilda.—Pensión de gracia.

Noviembre 9.—Ramírez de Avila doña María.—Pensión de gracia.

Noviembre 17.—Mardones don Manuel (su viuda e hijos).—Pensión de gracia. (Proyecto del Senado).

Noviembre 27.—Plaza don Manuel.—Adquisición de un bien raíz para el señor.—(Moción).

Diciembre 13.—Tinsley G. don Alejandro.—Abono de servicio.

1923

Junio 20.—Caña Vial don Félix.—(Proyecto del Senado).—Le concede cierta suma.

Agosto 17.—Rivera don Carlos y Martínez Quevedo don Mateo (sus viudas).—(Mensaje).—Pensión de gracia.

Setiembre 14.—Baeza don Querubín.—(Moción).—(Su viuda e hijos).—Pensión de gracia.

1924

Mayo 8.—García Vidaurre don Desiderio.—(Mensaje). Retiro en determinadas coniciones.

Julio 3.—Zamorano don Jorge.—Jubilación.

Julio 5.—Valenzuela v. de Guerra doña Corina.—Pensión de gracia.

Agosto 1.o—Torrealba don Zenón.—(Su viuda e hijas).—Pensión de gracia.—(Proyecto del Senado).

26—J.

Sea Económico
Compre los ricos cafées y tées en la
CASA M. AGUILO
Puente 574, que son los mejores y más baratos, y se le regalará por cada compra de 1/4 kilo de té y 1/2 kilo café una caja de azúcar doble refinada de 1 kilo.
CASA M. AGUILO — PUENTE 574
CASA DE UNA PUERTA

LICORES

	BOTELLA
Coñac Tónico Hércules. . . .	$ 3.10
Anís El Mono.....	$ 4.50
Sidra La Gijonesa.	$ 4.50
Oporto Fino. .	$ 3.90
Jerez Especial...	$ 3.40
Pisco Pastilla botella larga. . .	$ 4.00
Coñac Bandera, docena.	$ 46.00
Bitter V.	$ 4.50
Guindado "Letelier".	$ [illegible]
Coñac Santa Lucía especial...	$ 8.00

Antigua CASA GIORDANO
Puente 686-692,
esquina Rosas

COCINAS
IMPORTADAS, MARCAS FRANCESAS

Carbón o leña, con pequeñas averías, desde...	$	[illegible]

ESTUFAS

A carbón o leña, modeles muy prácticos, desde.	$	[illegible]
Para acetileno.	$	180.00

CALIFONES

A carbón o leña, Serpentín combinado, premiados en Santiago y La Paz; tamaño corriente..	$	[illegible]
Tamaño grande .	$	250.00
Calentador Simplex	$	100.00

LAVAPLATOS

Con taza fierro enlozado...	$	110.00
Con taza galvanizada	$	25.00

TARROS BASUREROS

Más de 10 tamaños diferentes, sencillos y reforzados, desde .	$	8.00
Botellas agua caliente.	$	5.00
Calentador para vientre..	$	8.50
Pailas galvanizadas	$	4.50
Embudos de lata. .	$	0.45
Palas basura..	$	1.50
Lavaplés	$	6.00
Lavatorio mural.	$	20.00

TAZAS EXCUSADO

Loza blanca..	$	48.00

CARBURO NORUEGO

En tarros blancos de doble tapa, rendimiento 300 lit. El único que no ensucia quemadores, no da humo ni malos olores, los 100 kilos	$	85.00

ACETILENO

Instalaciones completas con Generadores patentados y premiados en más de 10 exposiciones, 25 años de práctica en Chile, para talleres, fábricas, Haciendas, Conventos, Municipalidades, desde 5 a 1,000 luces...	$	40.00
Lamparitas nacionales.	$	4.50
Lámparas de pié .	$	20.00
Farol de Minas.	$	10.00
Antógenos.	$	90.00
Reflectores.	$	45.00

ACETILENO
Casa ANDRES DUBOIS
SANTO DOMINGO No 1011
Casilla N.o 291
SANTIAGO

CONSEJEROS DE LA CAJA DE OBREROS MUNICIPALES

SE ORDENA UNA NUEVA ELECCION

La autoridad municipal ha dispuesto la convocatoria del personal de jornaleros y obreros municipales de los sectores sur y norte de la Alameda, separadamente, los días 30 del presente y 1.o de Julio, para que elijan dos consejeros de la Caja de Ahorros y Retiro de Obreros y Jornaleros Municipales.

Esta nueva elección se llevará a cabo, debido a que la primera se efectuó con una reducida asistencia de interesados.

Existe la posibilidad de exportar papas a Estados Unidos

El cónsul de Chile en Nueva York ha comunicado en la tarde de ayer a la Cancillería, que existe en los Estados Unidos un fácil mercado para la exportación de papas chilenas, producto que escasea y que el que se vende en Norte América es de clase inferior a la que produce Chile.

Este asunto deberá ser estudiado con detenimiento por el Director General de los Servicios Agrícolas, por cuanto hemos sido informados que la producción de papas del país, alcanza solamente para el consumo de nuestros habitantes.

Se teme que el salitre que hay en China no alcance a cubrir la demanda

Dice "The China Times" en su edición del 15 de Abril del presente año:

"Gran demanda de salitre chileno. —Mr. Schung Shui-Chi, administrador de la Hip-Wu-Co., que es el agente del fertilizante chileno en la Avenida Pekín N.o 96, asegura que la demanda este fertilizante ha aumentado considerablemente.

Anteriormente los agricultores, por no conocer bien el modo de aplicarlo, no obtenían resultados favorables, pero ahora los obtienen porque la Agencia ya citada explica su uso a cada comprador.

Los precios han sido también bastantes reducidos.

Como estamos en el período de las siembras, los agricultores de Chi-Kiang y de Kiang Su, se han apresurado a hacer sus pedidos de salitre porque se teme que la existencia actual no alcance a satisfacer la demanda".

NOTICIAS BREVES; PERO IMPORTANTES

El Sindicato de Médicos de Santiago celebra sesión extraordinaria de directorio hoy a las 9.30 P. M., en su local, Merced 565. Dada la importancia de esta reunión, se nos ruega encarecer la asistencia de los directores.

La Sociedad Médica de Santiago celebrará sesión ordinaria de conferencias, esta noche a las 9.30, en su local, Merced 565. Tabla: 1.o Dr. Meléndez (De la Clínica del profesor Prado Tagle). Sífilis pulmonar. 2.o Dr. Alonso. Nuevos métodos de diagnóstico de las lesiones intra-araucanas. 3.o Lr. W. Knoche. La relación numérica de los sexos en Chile. Su importancia social.

La Agrupación Nacional de Directores de Escuelas celebra sesión hoy a las 5 P. M. en el local de costumbre. Se dará cuenta de la defensa en contra del descuento del 20 por ciento de los sueldos de los empleados públicos en el Senado.

La Asamblea Provincial de la Asociación de Telegrafistas de Chile cita a asamblea general para hoy a las 4.30 P. M., en Bandera 542.

El nuevo adicto civil a la Legación de China, señor Wu, fué presentado ayer a los funcionarios de la Cancillería.

El ciudadano chileno don Juan de Dios Rojas, de 68 años, minero, natural de Huasco, falleció en Uyuni (Bolivia).

Mr. Alfred Cooper ha sido reconocido como vice-cónsul de Gran Bretaña, en Talcahuano, Penco y Tomé.

El Nuncio de S. S. monseñor Masella, celebró en la tarde de ayer una conferencia con el Sub-secretario del Ministerio de Relaciones.

La Amelia Nitrate Company ha transferido su contrato de arrendamiento de terrenos fiscales en Negreiros, departamento de Pisagua, a la Aguas Blancas Nitrate Company.

El Banco Nacional, representado por su gerente señor Abel Gómez, ha obtenido autorización para abrir en Melipilla un almacén general de mercaderías, en conformidad a la ley de Warrants.

En la Cancillería se han recibido los planos de trasformación del Puerto de La Habana, el que, a juzgar por el proyecto, será uno de los más hermosos de América.

El cónsul chileno en Cuba ha informado que este país puede ser un buen mercado para las frutas y las maderas de Chile.

El Ministro de Bélgica, Excmo. señor Symons, estuvo ayer en la Cancillería. Se entrevistó con el Sub-secretario.

La Casa Duncan Fox ha sido autorizada para desembarcar 5,500 toneladas de petróleo bruto en el puerto menor de Mejillones, debiendo pagar en Antofagasta los derechos correspondientes.

Se ordenó a la Sección de Bienes Nacionales entregar a la Dirección del Tesoro algunos muebles que la primera ya no usa.

Ee renovó por 20 años un contrato de arrendamiento de terrenos situados en Taltal a la Nitrate Agencias Limitada.

Al contador de la Renta de la Dirección de Impuestos Internos se le concedió un mes de licencia.

Se declaró vacante el puesto de oficial 1.o de la Tesorería Fiscal de San Fernando que servía don Oscar Valenzuela, y se nombró en su lugar a don Juan Díaz Gana.

A la persona que encontró un maletín extraviado anoche en el Teatro Odeón, se le agradecería que lo devolviera a Rosas 1388.

Las causas de las inundaciones en el último temporal

CONTESTACION DEL INGENIERO DE LA SOCIEDAD DEL CANAL DE MAIPO AL INGENIERO DE LA PROVINCIA

En los diarios de la mañana de ayer se publica una nota del señor Ingeniero de la Provincia, dirigida al señor Intendente de Santiago, en que explica, según su criterio, cuáles fueron las causas de la inundación habida en la ciudad a fines de la semana pasada.

Dice el señor Gandarillas que pudo constatar que las compuertas de los canales secundarios derivados del San Carlos estuvieron completamente abiertas, contraviniendo así el artículo 78 del reglamento de la ley de caminos.

No se habría necesitado hacer una investigación para llegar a descubrir que dichas compuertas permanecieron abiertas, pues, en la contestación del Presidente de la Sociedad del Canal de Maipo al señor Intendente, aparecida en los diarios del Domingo pasado, se establece este hecho.

Lo que no existe es el no cumplimiento del Reglamento de Caminos, cuyo artículo citado por el señor Gandarillas se refiere únicamente a las boca-tomas de los canales que arrancan del río, y no pueden alcanzar a las compuertas aludidas que son simples marcos particulares por donde los dueños de las aguas extraen sus derechos.

Estos marcos han servido de una valiosa válvula de escape impidiendo que en la zona del San Carlos que queda frente a Ñuñoa se produjera un accidente que pudiera haber tenido fatales consecuencias.

Se atribuye en la mencionada nota la inundación del camino del Pedrero a la apertura de diversos marcos del Canal San Carlos, marcos que los enumera. Todas esas aguas suman a lo más 40 regadores, que suponiendo dé cuarenta litros cada uno, que es el máximo, hacen un caudal de 1.600 litros por segundo.

En cambio, la quebrada de Macul, que es la descarga de una hoya de 6.000 hectáreas, con una lluvia de 100 milímetros en 24 horas, puede acarrear un caudal de 24.000 litros por segundo, suponiendo coeficientes de cálculos desfavorables para la pérdida por evaporación y filtración.

El señor ingeniero de la provincia reconoce que las aguas de la Quebrada de Macul van a parar al camino del Pedrero, pero estima que las aguas de los marcos aludidos, forman el grueso del caudal, en cambio, los 24.000 litros de la Quebrada Macul solamente van a incrementar los 1.600 litros que provienen de los marcos de la Sociedad.

En seguida se deja una especial constancia de un rebalsadero que existe hace más de diez años en el Canal de San Carlos y que vierte sus aguas sobre la Quebrada Macul cuando el mencionado canal tiene un gasto superior a 27 metros cúbicos por segundo.

Es de tal importancia esta obra, dada la enorme cantidad de aguas lluvias recibidas por el Canal San Carlos, que se habría despedazado varias veces si no la tuviera.

Por otra parte, estas aguas caen al lecho de la Quebrada Macul, que es un cauce natural que debiera ser el origen del Zanjón de la Aguaya. Pero debido a la inercia de la autoridad, este cauce se halla interrumpido en varios fundos, haciendo que estas aguas tomen como lecho el camino del Pedrero o del departamento.

La autoridad no sólo debe ordenar abrir los cauces que estime conveniente para evitar inundaciones, sino que también debe verificar que sus órdenes se cumplan: solamente así cesa su responsabilidad.

Después de lo expuesto anteriormente, aparece como algo infantil, la aseveración que existe en la nota al decir que este inmenso caudal pertenece casi en su totalidad a la Sociedad del Canal de Maipo.

Para demostrar el error de apreciación cometido en el informe del ingeniero de la provincia, vamos a anotar algunos números que están al alcance de cualquier persona que lea esta exposición, sin necesidad de ser técnico.

La hoya que desagua al Canal San Carlos, es la comprendida entre el Río Maipo, el Río Mapocho, la cumbre de los cerros del frente del valle y el propio Canal San Carlos. Esta hoya tiene una superficie de 20.000 hectáreas aproximadamente descontando las hoyas de las quebradas de Macul y Vizcachas y las superficies que desaguan a los ríos Maipo y Mapocho que no van a caer al Canal de San Carlos.

La última gran lluvia dió una altura de 94 milímetros en 24 horas a la orilla del río Mapocho, y de 122 milímetros en las mismas 24 horas a la orilla del río Maipo.

Esto da como promedio una lluvia de 108 milímetros durante un día completo. Para facilitar los cálculos y hacerlos de una manera más pesimista, tomaremos 100 milímetros solamente y supondremos que la lluvia haya tenido una intensidad constante durante las 24 horas que se consideran.

Se tiene entonces que la cantidad total de agua caída en la hoya que desagua al San Carlos, es de 20 millones de metros cúbicos.

Supongamos que de estos 20.000.000 de metros cúbicos sólo escurra la tercera parte, perdiéndose los otros dos tercios en evaporación y filtración, haciéndose así un cálculo castigado. Dividiendo los 6.600.000 metros cúbicos que resultan entre las 24 horas de lluvia, se tiene un caudal para ser arrastrado por el Canal de San Carlos de 78 metros cúbicos por segundo.

Como la capacidad de este Canal son solamente 26 metros cúbicos por segundo, como término medio, se tiene que la lluvia es justamente capaz de producir un caudal tres veces superior a su capacidad.

Por esta razón se abren todos los arcos particulares y funcionan todos los vertederos de rebalse que tiene el Canal, siendo de desear que todavía hubiera más válvulas de escape.

Y así, a pesar de todo, hubo una rotura y desbordes del cauce en muchos puntos, cosa completamente natural, si se piensa en los cálculos anteriores. Y todavía de este total de 78 metros cúbicos que era vaciado por tantas partes, hay que suponer què una parte de él era llevado por el Canal de Las Perdices que corre paralelamente al de San Carlos a mayor altura.

En vista de todo lo expuesto, parece ilógico culpar a la Sociedad del Canal de Maipo de los desastres causados por una inundación de aguas lluvias excesivas. Dicha Sociedad se ve forzada a recibir en su cauce estas aguas, evitando así muchos otros perjuicios. Podrían hacerse alcantarillas de paso a las quebradas de cordillera para que estas aguas no rompieran el cauce, pero en tal caso, ellas irían a hacer destrozos a las propiedades de más abajo del Canal. Si la Sociedad procediera así, cumpliría con su verdadero objetivo, puesto que este Canal está destinado a los servicios del regadío y no es un colector de avenidas y aluviones.

Sin embargo, la expresada Sociedad, en vez de recibir el agradecimiento de la autoridad por estos servicios positivos, ha sido víctima de una inculpación injusta y se la ha señalado como la verdadera causante de estos desastres.

Santiago, 25 de Junio de 1926.

HERNAN DEL RIO ALDUNATE,
Ingeniero de la Sociedad del Canal de Maipo

Se nivelan los fletes ferroviarios para mercaderías

ENTRE SANTIAGO Y VALPARAISO Y SANTIAGO Y SAN ANTONIO

El Ministerio de Obras Públicas, Comercio y Vías de Comunicación, ha trascrito a la Dirección General de los Ferrocarriles el decreto que aprueba la nivelación de los fletes por los Ferrocarriles del Estado para las siguientes mercaderías que se transporten entre Santiago y Valparaíso y Santiago y San Antonio:

Aceite de lino, de linaza, industriales, de recino, algodón, comestibles no especificados, aguarrás, alambres, arroz, automóviles de carga, azúcar granulada, prieta y cruda, blanca o lavada, azufre, bencina, botellas, café, carbonatos de sodio y potasio, cloruros de cal y de calcio, cañerías de plomo, cañones, tubos, clavos, cartuchos, cohetes, dinamita, espoletas, fulminantes, granadas cargadas, lanza fuego, municiones, explosivos, estaño, acero, artículos de guerra fundidos, cadenas de fierro, ferretería para ornamentación, fierros, piezas de metal para puentes y tornamesa, grasas, mantequilla, hilos, hojalata, arados, maquinarias agrícolas, motores, armados, repuestos de piezas para maquinarias, romanas, tractores, arce y roble americano, caoba, nogal, pino oregón, nafta, cartón, celulosa para fabricación de papel, papeles, parafina, petróleo, barnices, pinturas, potasa, tejidos de algodón, recinas, sacos, sulfatos, té, zinc, herramientas agrícolas de mano.

Se establece por ese decreto que la Empresa de los Ferrocarriles tiene el derecho de comprobar que las mercaderías comprendidas a que hemos hecho referencia, han sido internadas por el puerto de Valparaíso en la zona comprendida entre la Aduana y Barón.

Esta tarifa regirá por el término de un año, a la expiración del cual se entenderá prorrogada por plazos sucesivos, si la Empresa de los Ferrocarriles, antes de la expiración de un período no acordare dejarla sin efecto, dando aviso al público con tres meses de anticipación.

EL PLAZO PARA SER CHOFER DE AUTOBUS FUE PRORROGADO

La Intendencia Municipal ha dictado un decreto ordenando que se prorrogue hasta el 1.o de Julio próximo la disposición que obliga a los aspirantes a obtener carnet para manejar autobús, comprobar dos años de práctica en el manejo del automóvil y 23 de edad, sometiéndose además a un nuevo examen de competencia en un autobús.

EL PROYECTO DE EMPRESTITO PARA CAMINOS DE SANTIAGO

FUE DADO A CONOCER AYER LOS PARLAMENTARIOS DE LA PROVINCIA POR LA JUNTA DEPARTAMENTAL DE CAMINOS

Con asistencia de los Senadores, señores Joaquín Echenique y Juan Enrique Concha y de los Diputados, señores: Manuel Cruzat Vicuña, Rogelio Ugarte, Fernando Varas, Manuel Guzmán, Domingo Durán y Jorge Alessandri, celebró sesión especial ayer la Junta Departamental de Caminos de Santiago.

De acuerdo con el objeto de reunión, los miembros de la Junta dieron a conocer a los congresales el proyecto de ley sobre la contratación de un empréstito por la suma de 20 millones de pesos, para la construcción de caminos en la provincia de Santiago.

Como este proyecto necesita ser explicado en detalles, se acordó continuar su discusión en una reunión que se celebrará el Lunes próximo, en los salones de la Intendencia.

A continuación la Junta se constituyó en sesión ordinaria para tratar asuntos de su exclusiva incumbencia.

Una obra de acercamiento entre Chile e Italia

EL GOBIERNO FELICITO A SUS AUTORES

Ha aparecido el "Censo Comercial e Industrial de la Colonia Italiana", en Chile, de que son autores los señores Jorge Aprile y Amadeo Pellegrini.

El Ministro de Agricultura señor Luis Larraín Prieto, ha dirigido a sus autores la nota que copiamos a continuación:

"Sección 2.a — N.o 435. — Santiago, 24 de Junio de 1926. — Con especial agrado acuso recibo a ustedes de un ejemplar del "Censo Comercial e Industrial de la Colonia Italiana en Chile", que tuvieron la gentileza de remitirme, y puedo manifestar a ustedes que con todo interés me he impuesto de la obra realizada en favor del acercamiento entre Chile e Italia.

Me hago un deber en felicitar a ustedes por el importante trabajo que han efectuado y que será sin duda de gran interés para dar a conocer en el extranjero el progreso y adelanto de las industrias italianas establecidas en nuestro país. — Dios guarde a ustedes—**Luis Larraín Prieto**".

Los señores Aprile y Pellegrini fueron recibidos en la tarde de ayer en audiencia especial por S. E. el Presidente de la República, quien los felicitó también por este interesante trabajo de propaganda y acercamiento.

EJERCITO Y ARMADA

Los funerales del capitán Sr. Almozara

LA URNA QUE GUARDA LOS RESTOS DEL CAPITAN DE ALMOZARA, EN LA PUERTA DEL CEMENTERIO GENERAL

En la mañana de ayer, más o menos a las 11 A. M. se verificaron los funerales del capitán del regimiento Zapadores de San Fernando, don Gonzalo De Almozara, fallecido trágicamente hace poco.

A la hora antes indicada era sacada la urna fúnebre del local del Instituto de Ingenieros por el Director de este establecimiento, oficiales del Zapadores y jefes del Ejército. Una vez colocada la urna en la carroza, fué puesta sobre ésta el uniforme de parada del extinto.

Puesto en marcha el cortejo fúnebre hacia el Cementerio, abría la marcha la banda de músicos del Regimiento Lautaro, seguida por la carroza mortuoria, después el estandarte enlutado de esa unidad, una delegación de sub-oficiales y soldados del Zapadores y una compañía del Lautaro.

El numerosísimo cortejo estaba formado por altos jefes del Ejército, entre los que pudimos anotar al Sub-Secretario del Ministerio de Guerra, Director del Instituto de Ingenieros, profesores de este establecimiento, delegación de oficiales del Zapadores y miembros de las diversas unidades de esta capital, el Director y Sub Director de "La Nación" y numerosísimas otras personas.

Antes de ser sepultados los restos en el Cementerio General, hicieron uso de la palabra el mayor señor Teodoro Aubert, comandandante del Batallón Zapadores N.o 3; el teniente de artillería, señor José Varas Calvo, a nombre de la Escuela de Ingenieros Militares; teniente señor Manuel Feliú de la Rosa, a nombre del Batallón de Comunicaciones N.o 3; vice-sargento 1.o, don Luis Guerra, a nombre de los sub-oficiales y cabos del Batallón de Comunicaciones N.o 3 y el vice-sargento 1.o señor Navarrete, en representación de los sub-oficiales y cabos del Batallón de Zapadores Santiago N.o 3.

Discurso del mayor de Zapadores, señor Aubert

La muerte siempre injusta e implacable nos ha arrebatado trágicamente y en noble acto del servicio a un distinguido oficial del arma de Ingenieros, el capitán Almozara cuando recién se incorporaba a su nueva unidad y cuando por su grado se le abría un horizonte amplio en la carrera y unido recién al noble y puro cariño de su muy joven esposa; pues no hacía dos meses que había formado su tierno hogar.

Llegó al Batallón Zapadores lleno de esfuerzo y esperanzas, ante su gran atractivo que fué siempre la noble carrera militar. Su entusiasmo, preparación y cariño por el arma es por demás conocido por nuestros camaradas; siempre actuó con éxito y mereció la consideración y respeto de sus superiores.

Su carácter generoso no aminoraba su energía y supo dar siempre el fruto que la Patria necesita en sus estudios y granjearse tanto el cariño de sus subalternos como de sus jefes.

Afirmo que en las repetidas ocasiones que tuve la felicidad de tenerlo bajo mis órdenes supo atraerme por su caballerosidad y energía, espíritu de trabajo y gran lealtad unido esto a su gran corazón de soldado.

¡Capitán De Almozara junto con vuestra esposa os llora el jefe que habla y te quería como también todo el personal de oficiales y tropa a quienes supisteis subyugar por tus grandes dotes de militar caballero.

Quiera Dios que, en la otra vida, siempre menos ingrata que ésta, encontréis el premio que no tuvisteis en esta tierra!

Discurso del señor Varas Calvo

Las palabras con que el teniente señor Varas Calvo despidió los restos de su compañero del arma de ingeniería, impresionaron vivamente a las numerosas personas que formaron el cortejo.

Aludió a la crueldad del Destino al arrebatar de su hogar recién formado al que habría sido un jefe ejemplar de él y a la orfandad en que acaso dejaba al hijo póstumo antes de que le fuera dado ver la luz de la vida.

Dijo el señor Varas Calvo, en una parte de su discurso,

"La partida inesperada y brusca del capitán De Almozara pone un siniestro crespón en el Ejército chileno y dentro de él, enluta especialmente a sus compañeros de armas, los ingenieros, que supieron distinguirlo por sus relevantes virtudes de militar y de ciudadano".

Más adelante dijo:

"La muerte del capitán De Almozara priva a la Patria de un hábil guerrero; a la sociedad, de un hombre cultísimo y ejemplar; a su familia, del calor de su afecto y a sus amigos y compañeros, de su presencia que siempre fué amable y risueña; pero nos deja la inapreciable riqueza de su magnífico espíritu."

CULTO

Dos Arzobispos y doce Obispos tendrá la Iglesia chilena

DESPUES DE DESIGNADO EL NUEVO PRELADO PARA LA DIOCESIS DE IQUIQUE, SE IRA A LA CREACION DEL ARZOBISPADO DE CONCEPCION

Con motivo de la separación de la Iglesia del Estado, la Santa Sede ha quedado en libertad para designar nuevos obispos para las diócesis en que ha sido dividido el territorio de la República.

Ya están en nuestro país las Bulas Pontificias que designan al Obispo de Punta Arenas, Monseñor Jara Márquez, que será consagrado el Martes próximo. En breve se espera la llegada de las bulas del obispo de Iquique, que irá a reemplazar a Monsejor José María Caro, que fué trasladado a La Serena. Para este alto cargo será nombrado el Prebendado señor Carlos Labbé Márquez.

Una vez designado este último obispo, —se nos ha informado en los círculos eclesiásticos,— la Santa Sede irá a la división de la República en dos Arzobispados, que serán el de Santiago y el de Concepción.

Con esto, contará la Iglesia chilena con dos Arzobispados y doce obispados.

EL PRIMER OBISPO SALESIANO SERA CONSAGRADO EL MARTES PROXIMO

MONSEÑOR JARA MARQUEZ, DESPUES DE SER INVESTIDO POR EL ARZOBISPO DE SANTIAGO, RECIBIRA LOS PARAMENTOS EPISCOPALES DE MANDO EN EL TEMPLO DE LA GRATITUD NACIONAL

El Martes próximo se efectuará la consagración del primer obispo salesiano con que contará la Iglesia chilena: Monseñor Arturo Jara Márquez, en el templo de la Gratitud Nacional.

El Lunes próximo tendrá lugar la ceremonia preliminar de la investidura episcopal que se realizará en casa del Arzobispo de Santiago, Monseñor Crescente Errázuriz.

Al día siguiente, a las 9 de la mañana, se dará comienzo en el templo de la Gratitud Nacional a los solemnes ceremoniales de la consagración de Monseñor Jara Márquez. Actuará como consagrante el Nuncio Apostólico, Monseñor Aloisi Masella, que tendrá como asistentes a los obispos de Temuco y de Linares.

Concurrirán a este acto, altos dignatarios del clero metropolitano y los padrinos del nuevo prelado.

Como una deferencia especial para Monseñor Jara Márquez, el Presidente de Bolivia, Excmo. señor Siles, le servirá de padrino, representado por el Ministro ante nuestro Gobierno, Excmo. señor Diez de Medina. El señor Jara Márquez fué profesor de los hijos del Presidente de la República del Altiplano.

Terminadas estas ceremonias, se servirá en la Gratitud Nacional un gran almuerzo al nuevo obispo de la Iglesia chilena.

PARROQUIA DEL SAGRARIO

El próximo Domingo 27 del presente mes se realizará, por la Parroquia del Sagrario, la tercera Romería a las Iglesias designadas para ganar el Jubileo Santo. La procesión saldrá a las 3 P. M. de la Iglesia de la Catedral, y se invita a los fieles que quieran aprovechar esta oportunidad para el expresado.

El contigente de los cuerpos de guarnición de Tacna

QUE SE HALLABAN EN OTRAS DIVISIONES, VOLVERAN A SUS RESPECTIVAS UNIDADES.

Con motivo de los acuerdos adoptados por la Comisión Plebiscitaria, la guarnición de la provincia de Tacna, había sido reducida de 2,774 hombres a 1,308, siendo distribuídas esas tropas en diversas divisiones del país, principalmente en las I y III.

Como se ha dado término a todas las actividades derivadas del Laudo Arbitral del Presidente Harding, el Ministerio de Guerra expidió en la tarde de ayer la siguiente Orden, por la que, al mismo tiempo de ordeanr el regreso del contingente de los cuerpos de la guarnición de Tacna que se hallaban en otras ciudades, dispone que dicha guarnición sea reforzada y se licencien los conscriptos cuyo servicio haya sido prorrogado.

1.o Quedan sin efecto todas las órdenes anteriores respecto al traslado de conscriptos a Tacna.

2.o El contingente de los cuerpos de la guarnición de Tacna, acuartelados en cuerpos de otras divisiones, será remitido a las respectivas unidades, con traje de paño, (que será devuelto), fundas de colchón y de almohadas y frazadas.

3.o aL oficina de pasajes y fletes del Ministerio de Guerra y la Comandancia de Guarnición de Valparaíso, tomarán las medidas del caso para que esa tropa salga de Santiago en un solo convoy, y se embarque el mismo día en dicho puerto.

4.o El contingente acuartelado el 1.o de Noviembre en el Grupo de Artillería de Montaña Borgoño N.o 1, Grupo de Artillería a Caballo Salvo N.o 1 y Batallón de Infantería de Montaña Lagos N.o 1, pasará como refuerzo a los cuerpos del arma corespondiente de la guarnición en Tacna.

5.o El contingente del Regimiento Rancagua N.o 4, actualmente en el Regimiento Carampangue N.o 5, pasado del Regimiento O'Higgins N.o 13, se incorporará al Regimiento Rancagua N.o 4.

6.o Los conscriptos prorrogados que prestan sus servicios en la guarnición de Iquique, serán licenciados el 30 de Junio y ajustados hasta la fecha de llegada a sus domicilios.

7.o El Comandante de la 1.a División de Infantería comunicará al Comandante de guarnición de Valparaíso, el vapor en que se embarque el total o parte de estos licenciados, con el fin de que se les tenga pasajes hasta sus residencias y comida en Valparaíso.

Anótese, comuníquese y publíquese en el "oBletín Oficial". — C. Ibáñez."

Almuerzo a los Generales Fernández y Bulnes en el Tacna

A mediodía de ayer se verificó en el Casino del Regimiento Tacna, un almuerzo que los jefes y oficiales de esa unidad, ofrecieron a los Generales señores Carlos Fernánd Pradel y Manuel Bulnes Calvo.

Durante este almuerzo que tuvo el carácter de íntimo, reinó en todo momento la mayor cordialidad.

Manifestación de la oficialidad de Caballería a los Generales Fernández y Bulnes

El Sabado próximo se efectuará en la Escuela de Caballería, una manifestación que se le ofrecerá a los generales señores Fernández y Bulnes, con motivo de sus recientes ascensos.

Esta manifestación promete alcanzar grandes caracteres, ya que ella la ofrecerán todos los oficiales de caballería que se encuentran actualmente en Santiago.

Han sido invitados a esta manifestación, que consistirá en un almuerzo, el Ministro de Guerra, el Sub-Secretario de este Departamento y todos los jefes militares de las diversas reparticiones y unidades de la capital.

LA ELEGANCIA EN EL HOGAR — LA ECONOMIA EN LOS GASTOS
VASOS INQUEBRABLES
UNO DURA POR VEINTE DE LOS OTROS
NO SON LEGITIMOS SI NO TIENEN EN EL FONDO
LA SIGUIENTE MARCA:
Val St LAMBERT BELGIQUE
NO ACEPTE IMITACIONES; NO MALGASTE SU DINERO

VIGAS DOBLE T. y canales
BARRACA CAMILO PIZARRO
Nataniel 469, Tel. 271 Parque
Ofrece surtido completo

QUE LA CRUZ ROJA ATIENDA A 700 NIÑOS DE CURANILAHUE

PIDE EL MINISTRO DE HIGIENE Y PREVISION SOCIAL, AL PRESIDENTE DE LA ORGANIZACION CENTRAL

El Ministro de Higiene, Asistencia, Previsión Social y Trabajo, se ha dirigido al Presidente de la Cruz Roja de Chile, manifestándole que con motivo de la paralización de las minas de carbón de Curanilahue, existen alrededor de 700 niños que están en el más triste abandono y en peligro de enfermarse, a los cuales es necesario socorrer urgentemente.

Le hace presente que como se trata de una obra social, que está dentro de las actividades de la Cruz Roja, sería conveniente que la Organización Central de esta institución se dirija a la Cruz Roja de Concepción, a fin de que se adopten las medidas que sean necesarias, ya que el Gobierno no tiene medios en la actualidad para hacerlo.

Le insinúa la idea de ver algunos medios para hacer trasladar una parte de esos niños a Santiago, después de tener preparada su distribución entre algunas familias, y la confección de un presupuesto pequeño para hacer viable un proyecto de asistencia social para esos mismos niños.

Dolores de Cabeza Causados por Resfriados

El Laxativo BROMO QUININA alivia el dolor de cabeza Cortando el Resfriado. Es un remedio eficaz y probado. La firma de E. W. GROVE se halla en cada cajita.

Quinina 0.032 Gramo ® Aloe 0.0054 Gramo
Acetanilida 0.097 " Excipiente Q. S.
Paris Medicine Co., St. Louis, E. U. de A.

El Ministro de Hacienda ya había impartido órdenes

DE CUBRIR TODOS LOS SUELDOS, DIETA PARLAMENTARIA Y DEMAS SERVICIOS.

DICE EL DIRECTOR DEL TESORO AL MINISTRO DE HACIENDA INTERINO, CORONEL SR. IBAÑEZ

El Director del Tesoro, señor Osvaldo Rengifo, contestó en la tarde de ayer al Ministro subrogante de Hacienda, coronel señor Carlos Ibáñez, la nota en que este último le hacía presente la necesidad de proceder sin demora al pago de los sueldos, dieta parlamentaria y otros servicios urgentes, nota cuyo texto se publicó en "La Nación" de ayer.

En una de sus partes dice el señor Rengifo:

"Cumplo con el deber de expresar a US. que ya esta Dirección había recibido instrucciones precisas y terminantes del señor Ministro de Hacienda en este mismo sentido.

De acuerdo con estas instrucciones del señor Ministro de Hacienda, la Dirección ordenó el traspaso a Santiago de todos los fondos disponibles en otras tesorerías; pero como estos recursos no alcanzaban a cubrir sino una pequeña parte de las obligaciones referidas, hubo necesidad como US. sabe, de recurrir al crédito bancario contratado recientemente con el Banco de Chile.

Sobre este último particular, me hago el deber también de expresar a US. que, no obstante la circunstancia de hallarse el señor Ministro de Hacienda con su salud muy resentida, me dió diariamente instrucciones desde su lecho de enfermo para proceder con especial actividad en la tramitación de dicho contrato y que si hubo dilaciones fueron motivadas por el hecho de haber tenido que introducirse ciertas modificaciones en el contrato, de las que debieron conocer los Consejos de esa institución en Santiago y Valparaíso.

Algunos de los temas que se tratarán en la gran concentración del magisterio

QUE SE EFECTUARA EN LA SEGUNDA SEMANA DE SETIEMBRE.— PLANES, PROGRAMAS Y METODOS DE ESTUDIO

Como lo hemos informado, la Asamblea Departamental de Santiago, de la Sociedad Nacional de Profesores, está empeñada en llevar a cabo una concentración del magisterio en la segunda semana de Setiembre, con el objeto de estudiar las modificaciones que deben introducirse en nuestro sistema educacional. Con este objeto ha nombrado varias comisiones que redacten los temas que deberán tratarse en ella.

El Martes último se reunió, bajo la presidencia de don Carlos Silva Figueroa, la que tiene a su cargo lo referente a planes, programas y métodos. Consurrieron el Presidente de la Asamblea Departamental, don Guillermo Labarca, y los señores Juan Noé, Raúl Ramírez, Pedro León Loyola, Luis S. Giarda, Maximiliano Salas M., Ignacio Ramírez, Eduardo Castro, Max Flores, Juan Gantes, Santiago Peña y Lillo, Luis Tirapegui, Adrián Soto, José Pinochet, José Santos Arroyo, Adrián Vásquez, Vicente Muñoz, Alberto Mandujano y el secretario don Carlos Atienza. Excusaron su inasistencia don César Bunster y don Manuel J. Soto.

Después de un detenido e interesante debate, acordó fijar desde luego los siguientes temas:

I.—Finalidades de la educación. (Cuáles son los objetivos que se trata de alcanzar con el proceso de la educación).

II.—Finalidades de cada uno de los grados de la enseñanza. (¿Cada uno debe servir sólo de preparación para el siguiente o posee un objetivo propio?. ¿Cuál?)

III.—Normas para la elaboración de los planes de estudio de los diversos tipos de establecimientos de enseñanza.

IV.—Normas para la elaboración de los programas de las diversas asignaturas desde el punto de vista de su valor cultural, social, cívico, económico, democrático e internacional. Adaptación a las necesidades regionales.

V.—Correlación de los planes de estudio entre los diversos tipos de establecimientos. (Por ejemplo. entre la educación primaria y secundaria; entre la secundaria y la técnica; entre ésta y la universitaria, etc.)

VI.—Correlación de los programas en los diversos tipos de establecimientos. (Por ejemplo: cómo deben unirse los de historia, geografía y educación cívica; los de matemáticas y cosmografía; los de idioma patrio y extranjeros, etc.)

VII.—Adaptación de los planes y programas a las diferencias de capacidades.

VIII.—Cómo los métodos pueden contribuír a los fines generales de la educación.

IX.—Los métodos activos. En qué consisten; su aplicación. Si es posible, expresar el costo de las instalaciones y material requeridos.

X.—Características de los textos escolares que exige el empleo de los métodos activos.

XI.—El empleo de las proyecciones luminosas en la educación.

XII.—Calificación individual de los alumnos. (Qué cualidades deben tomarse en cuenta para apreciar su personalidad y qué valor deben tener en la calificación).

XIII.—Mediciones de la inteligencia y apreciación de las aptitudes.

XIV.—Medición de los resultados educacionales. (Diferentes aspectos y modos de hacerlas).

XV.—Bases y períodos de las promociones. (Debe continuar el actual sistema de exámenes o debe reemplazársele; por cuál. Anuales o en otros períodos).

XVI.—Forma de dar mayor flexibilidad a los estudios secundarios. (Bifurcación, ramos electivos; en qué forma; cuáles).

La comisión acordó reunirse el Martes próximo **para ultimar su labor.**

A las 6 de la tarde de hoy, está citada en el local nuevo **de la Biblioteca la comisión encargada de estudiar las reformas orgánicas.** La forman las señoras Isaura D. de Guzmán, Sara Guérin de Elgueta, Amanda Labarca, Elisenda Parga de Thauby, señoritas Ida Corbat y Marta Sudy, y señores Luis Vargas Salcedo, José Ducci, Carlos Charlin, Juan Noé, Gustavo Lira, Ramón Montero, Jorge Alessandri, Hermógenes del Canto, Gmo. Correa, Juvenal Hernández, Daniel Martner, Gabriel Amunátegui, Darío E. Salas, Julio Saavedra, Juan Gómez Millas, Fco. Rojas H., Manuel 2.o Arancibia, Maximiliano Salas, Horacio Arce, Luis Galdames, Ricardo Poenisch, Leonidas Banderas, Fco. Castillo, Pedro Alarcón y A. Ríos Valdivia.

Además, podrán tomar parte en los debates los profesores que deseen.

LAS CONCLUSIONES DE LA CONVENCION DE TRACCION

FUERON ENTREGADAS AYER AL DIRECTOR GENERAL POR LOS DIRIGENTES DE LA FEDERACION "SANTIAGO WATT"

En la tarde de ayer el Presidente de la Federación "Santiago Watt", señor Francisco Araya, en compañía de los demás miembros de la Mesa Directiva, se entrevistaron con el Director General de los Ferrocarriles, señor Schmidt, haciéndole entrega de las conclusiones a que arribó la última Convención de Tracción, celebrada en esta capital, las que fueron dadas a conocer ya por la prensa.

El señor Araya presentó también al Jefe de la Empresa, a los miembros del Directorio General, que han sido elegidos recientemente para integrar la Mesa Directiva.

El señor Schmidt atendió gentilmente a esta comisión, sosteniéndose una detenida conferencia sobre diversas materias relacionadas con el servicio, las que la Dirección prometió solucionar satisfactoriamente.

Antes de poner término a su misión, el señor Araya agradeció al Director las facilidades dispensadas para llevar a cabo todas estas diligencias.

CIGARRILLOS
CABECEADOS
ORO
M R
PAPEL MAIZ
CORRIENTES 20 cts
ESPECIALES 40 cts

CRONICA POLICIAL

SE HICIERON PASAR COMO EMPLEADOS DE POLICIA

Y CASI ASESINARON A LOS QUE SE ENCONTRABAN EN LA CASA DE LA CALLE SAN PABLO N.o 3826

Fué un desorden colosal...

Los garrotazos llovieron sobre los pobres diablos que se encontraban en la casa de la calle de San Pablo N.o 3826.

La casa indicada sirve de domicilio a doña Claudina Manríquez y en los instantes que se desarrollaron los hechos de que damos cuenta, se encontraban allí Luis Llanos Sepúlveda, Javier Delgado y Juan Araya Manríquez, que fueron los que experimentaron las desagradables consecuencias de la contienda.

He aquí como se hizo el denuncio a la policía de la comuna de Quinta Normal que fué la que puso los hechos en conocimiento del juez del crimen de turno señor González.

Cuando todos se encontraban reunidos en la casa de la señora Claudina, se presentaron varios sujetos desconocidos los que dijeron ser empleados de policía.

Y sin más trámite empezaron a repartir garrotazos sobre los que allí estaban hasta el extremo que convirtieron aquel sitio en un verdadero campo de Agramante.

Cuando llegó la policía de la comuna de Quinta Normal ya los culpables habían emprendido la fuga encontrando sólo a los heridos.

Todos fueron trasladados a la Asistencia Pública, pues se encontraban con varias heridas de gravedad y algunos se hospitalizaron en San Vicente de Paul.

De este hecho se dió cuenta al juez del crimen de turno en el día de ayer donde se ha iniciado el sumario respectivo para establecer quiénes fueron los desconocidos que llevaron a cabo ese asalto haciéndose pasar como empleados de policía.

EL TRANVIA SE FUE SOBRE LA GONDOLA

A CONSECUENCIAS DEL ACCIDENTE, DOS PERSONAS RESULTARON HERIDAS

En la tarde de ayer se produjo un grave accidente en la calle de Maestranza esquina de Porvenir.

En ese sitio el tranvía N.o 334 de la línea 28 chocó con la góndola 5692 con graves consecuencias para los pasajeros Luis Díaz Valenzuela y María González.

Iniciadas las investigaciones para establecer las causas del accidente, se aprehendió a Manuel Parraguez, maquinista del tranvía a quien se culpa de la desgracia.

La góndola iba gobernada por el chauffeur Pedro Arellano.

¿DESEA USTED EFECTUAR UN VIAJE GRATIS A EUROPA,

EN PRIMERA CLASE Y EN LOS GRANDES VAPORES DE LA CIA. NAVEGAZIONE GENERALE ITALIANA?

¿Desea también usted poseer un rico Automóvil "Rugby" sin costo alguno?

Junte los cupones que aparecen en ZIG-ZAG.

UNA EMOCIONANTE TRAGEDIA EN LAS COSTAS SUREÑAS.

—La pluma realista de Mariano Latorre ha trazado con pinceladas magníficas la silenciosa tragedia de un lobo de mar en las costas chilenas, que cautivará por sus escenas emocionantes.

LA DESGRACIA PASA. — Es una de las últimas comedias dramáticas del célebre escritor Maurice Maeterlink. La primicia de esta notable obra literaria la ofrece ZIG-ZAG en una espléndida traducción.

VEA TODO ESTO EN EL

"ZIG-ZAG" de mañana Sábado 26 de Junio

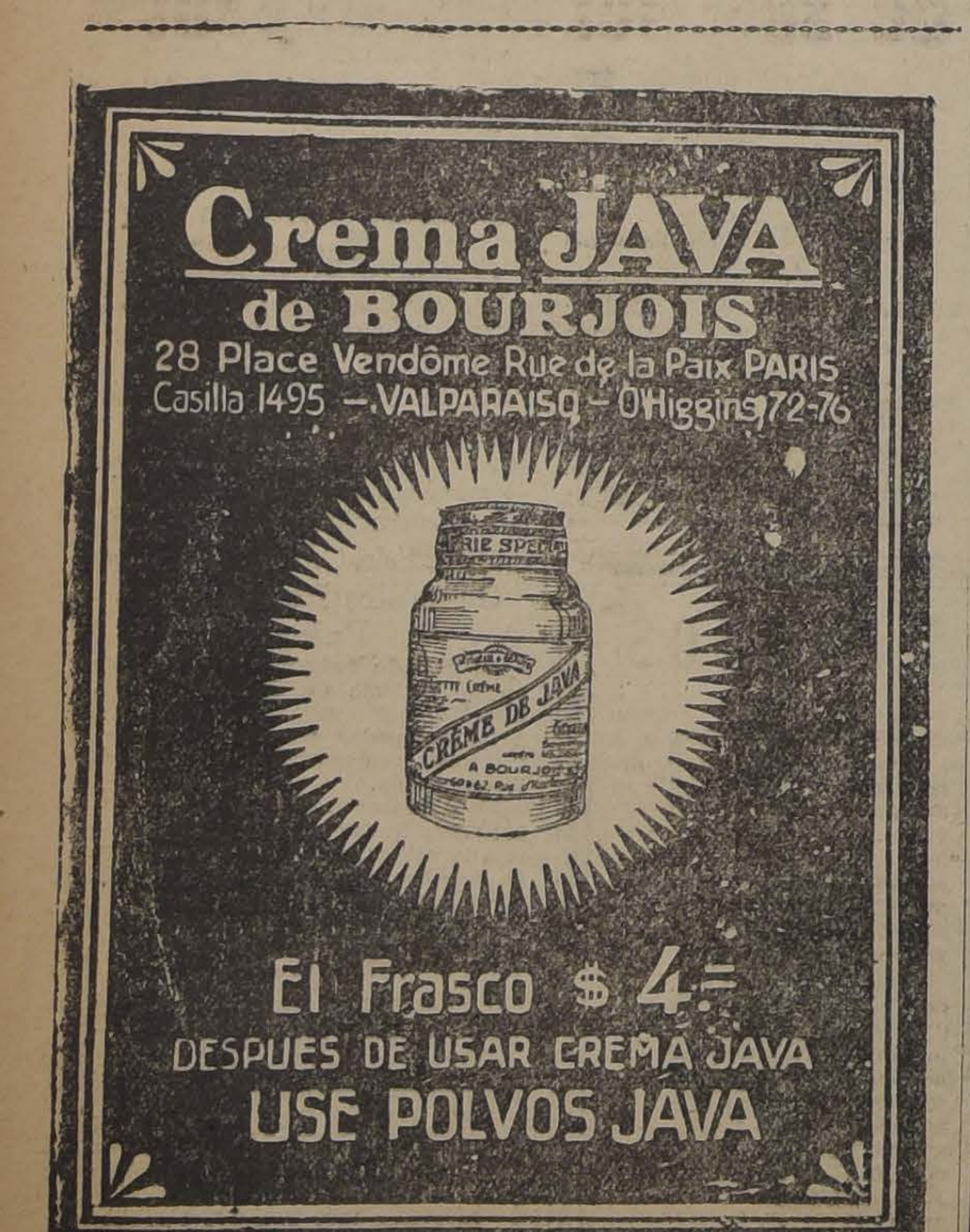

Crema JAVA
de BOURJOIS
28 Place Vendôme Rue de la Paix PARIS
Casilla 1495 — VALPARAISO — O'Higgins 172-76

El Frasco $ 4.—
DESPUES DE USAR CREMA JAVA
USE POLVOS JAVA

El crimen de la calle de Pinto

CON LA LIBERTAD DE LOS DETENIDOS VUELVE OTRA VEZ EL MISTERIO A CUBRIR LA TRAGEDIA

El juez señor Erazo ha seguido trabajando con toda actividad en el proceso que se instruye para dar con los culpables del crimen de la calle de Pinto.

En nuestras noticias anteriores hemos manifestado que las investigaciones hechas por la Sección de Seguridad habían logrado establecer algunos cargos en contra de varias personas de quienes se sospechaba que tuvieran alguna intervención en ese crimen y por cuya causa el juez señor Erazo dispuso su detención.

La tragedia que nos ocupa ha despertado en el público gran interés ya que las pesquisas en que está empeñada la Sección de Seguridad se siguen de cerca en la creencia de que se puede producir más de una novedad.

La familia de la víctima se halla empeñada también en descubrir al asesino del señor Luis González Barahona y con este objeto practica toda clase de diligencias ayudando a la justicia y a los detectives encargados de las investigaciones.

Después de una ardua labor de la Sección de Seguridad se logró acumular algunos antecedentes en contra de dos comerciantes y de un conocido delincuente, creyéndose que esta vez se había dado en la clave, pero algunas determinaciones del juez señor Erazo nos hacen creer que esas pesquisas estaban equivocadas.

La detención de los dos comerciantes a que nos referimos llamó poderosamente la atención de nuestros lectores y muy en especial de aquellos que siguen de cerca el caso de la calle de Pinto, pues se creyó en un principio que ya talvez la Sección de Seguridad había dado con algún punto de partida que permitiera encontrar alguna pista más o menos segura.

Sin embargo, los hechos demuestran que aún la pista no ha sido encontrada y que el misterio de la calle de Pinto continúa en el mismo estado que los primeros días.

Después de algunos días de detención, el juez señor Erazo dispuso la libertad incondicional de los detenidos los que ya se encuentran fuera de la cárcel.

Con este disposición del señor Erazo se comprueban nuestras afirmaciones de que no había un solo cargo concreto en contra de los detenidos y que sólo se trataba de presunciones algunas un tanto fundadas, pero que la justicia ha desestimado tal vez por carecer de base suficiente.

Con la libertad de los detenidos el crimen de la calle de Pinto vuelve de nuevo a quedar en el mismo misterio que tanto ha llamado la atención del público.

¡¡DESASTROSA LIQUIDACION!!

REMATE TOTAL de todas las existencias de CHALECOS de LANA, CALCETINES de LANA, CAMISETAS y CALZONCILLOS AFRANELADOS, GUANTES de CUERO "ONO", PYJAMAS de VIYELA, BUFANDAS y todos los artículos de INVIERNO.

CHALECOS de pura lana, con y sin mangas, a $ 18, $ 20, $ 24, $ 28, $ 30, $ 35, $ 40 y . . . . $ 45.00

CAMISETAS y CALZONCILLOS afranelados, clase inmejorable, a . . . . $ 15.00

CALCETINES de LANA, en colores lisos y de gran fantasía, 200 surtidos para elegir un par, a $ 1.90, $ 2.80, $ 3.50, $ 5.00, $ 6.50, $ 8.00, $ 10.00 y . . . . $ 12.00

GUANTES de CUERO INGLES "ONO", no hay mejores, a . . . . $ 11.80

PYJAMAS, grandioso surtido a mitad de su valor.
AHORA O NUNCA

NO OLVIDAR QUE NADIE PUEDE TENER MEJOR SURTIDO Y MAS BAJOS PRECIOS

SOMOS FABRICANTES E IMPORTADORES!

LA CORBATINERA
Estado 266 - Ahumada 324

AL COMERCIO: Sección por Mayor, Estado 91, Of. 17.

Surtidos especiales con grandes descuentos.

Unicos Importadores en Novedades para Hombres.

A CUMPLIR VEINTE AÑOS DE PRISION EN LA PENITENCIARIA

EL EPILOGO DE UNA TRAGEDIA OCURRIDA EN UN SALON DE BAILE

Ha vuelto al juzgado de origen el proceso que se instruía en contra de Reinaldo Piña por el delito de uxoricidio.

Piña fué acusado de haber dado muerte a su esposa Berta Zúñiga en circunstancias que se encontraba en el interior de un salón de baile que los tranviarios tienen en el sector de la 12.a comisaría.

Se encontraban aparte a consecuencias de una ruptura y el día del crimen, Piña encontró a su mujer danzando en ese salón lo que lo sacó de quicio.

Sin decirle una palabra se fué sobre Berta y le asestó varias puñaladas una de las cuales le produjo la muerte.

Conducido a la comisaría fué puesto al día siguiente a disposición del juez del crimen de turno que en esos días lo era el del cuarto.

No negó Piña su delito por lo que ingresó a la cárcel para ser condenado, después, a la pena de muerte.

La Corte de Apelaciones confirmó esta sentencia, pero el Ministerio de Justicia acaba de conmutírsela por la de 20 años de presidio.

Y con el objeto de que se le dé cumplimiento, los antecedentes bajaron al juzgado donde se le instruyó el proceso.

En uno de estos días deberá ser trasladado el reo Piña a la Penitenciaría a fin de que cumpla la pena de 20 años a que ha sido condenado por la muerte de Berta Zúñiga.

FUERON CUATRO SUJETOS LOS QUE ASESINARON A MOISES VALENZUELA

LAS INVESTIGACIONES HAN LOGRADO ESTABLECER EL SITIO DONDE SE ENCUENTRAN LOS HOMICIDAS

En una de nuestras ediciones anteriores dimos amplias informaciones acerca del doble crimen ocurrido en la Avenida Fermín Vivaceta y del que fueron víctimas los obreros Félix Orellana Aliaga y Moisés Valenzuela González.

El primero de los nombrados tiene su domicilio en la calle de San Pablo y el último en la misma Avenida donde ocurrió la agresión.

Según las últimas investigaciones hechas por la Sección de Seguridad y que ya se encuentran en conocimiento del juez del crimen señor Darrigrandi, que es el magistrado que instruye el sumario, los asaltantes fueron cuatro individuos que salieron de un negocio ubicado en la Avenida Vivaceta N.o 48 y donde se ocultaron después para escapar de la acción de la policía.

Guardianes de la 10.a comisaría que fueron en auxilio de las víctimas no pudieron aprehender a los culpables, porque como decimos más arriba se ocultaron en esa cantina y allí no les permitieron la entrada.

Algunos detectives que se han encargado de seguir las pesquisas para dar con los asaltantes de Félix Orellana Aliaga y de Moisés Valenzuela, han logrado ya establecer quienes son y dónde se encuentran.

INTERNATIONAL MACHINERY Co.
MORANDE 530
para toda clase de:
CORREAS DE TRANSMISION

Las mejores fotografías se obtienen con:
Agfa, toda clase de artículos fotográficos
Bayer, películas y papeles "Trigal" y "Bromid"
Rietzschel, cámaras y óptica

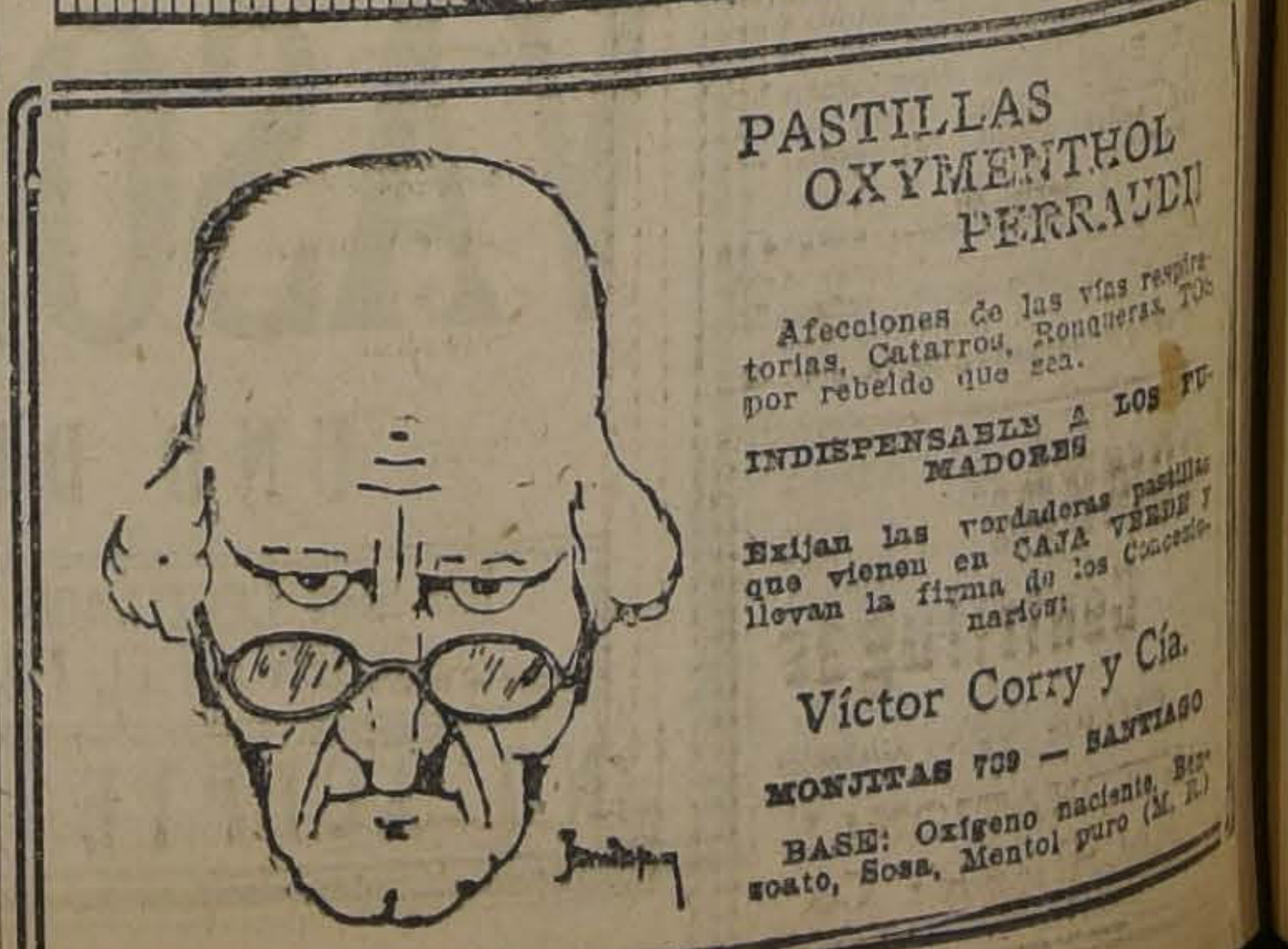

PASTILLAS OXYMENTHOL PERRAUDIN

Afecciones de las vías respiratorias, Catarros, Ronqueras, Tos por rebelde que sea.

INDISPENSABLES A LOS FUMADORES

Exijan las verdaderas pastillas que vienen en CAJA VERDE y llevan la firma de los Concesionarios:

Víctor Corry y Cía.
MONJITAS 709 — SANTIAGO

BASE: Oxígeno naciente, Benzoato, Sosa, Mentol puro (M. R.)

FOOTBALL

LA REVANCHA ENTRE EL S. WANDERERS DE VALPARAISO Y EL COLO-COLO

INTERES DESPIERTA LA CONTIENDA DEL DOMINGO.—EL PRELIMINAR ESTARA A CARGO DEL BARCELONA Y ESCUELA NORMAL

A medida que se aproxima la fecha en que debe jugarse este gran lance, aumenta el interés en todo el público deportivo de la capital y del puerto y aun el público más apático se apresta para concurrir a este gran match que se verificará en la cancha Independencia N.o 1, a las 3 de la tarde, del próximo Domingo, reunión que constituirá el rendez-vous de la tarde del Domingo.

El simpático gesto del Colo-Colo, al destinar parte de lo que por su porcentaje le corresponde, a la institución de los scouts santiaguinos, ha sido elogiosamente comentado, tanto por el desinterés que ello significa cuanto por la ayuda efectiva que prestará a esta institución, que se merece de sobra cualquier donación, pues aparte de hacer una gran obra, ayuda con su concurso a todo beneficio.

La céntrica cancha Independencia N.º 1, convenientemente arreglada, presentará el próximo Domingo, el aspecto de otros tiempos, en que la bullanguera comitiva porteña ponía una alegre y entusiasta nota aplaudiendo y vociferando a sus muchachos durante todo el transcurso de la brega. Esto pudo perfectamente comprobarse en el primer encuentro sostenido por el Colo-Colo y el Wanderers en el que la prensa, especialmente del puerto, dijo que el entusiasmo del público había sido tan enorme, que los partidos entrelados por el escudo F. Martínez, resultaban pequeñísimos y pobres comparados con el actual match.

Los preparativos de entrenamiento y todos los detalles de la gran justa, son prenda segura de un encuentro reñidísimo, caballeroso y emocionante en toda su extensión.

Servirá de preliminar el partido oficial entre el Escuela Normal y el Barcelona, que actúan con todo éxito en la serie liviana de la primera división, y de cuyo resultado depende despejar el futuro ganador de la serie. Tiene, pues, este encuentro singular significación.

A las 3.15 de la tarde harán su entrada a la cancha los albos y verdes, a objeto de actuar en la partida, que probablemente sea para ellos de mayor trascendencia y responsabilidad y en la que cada cual pondrá toda la ciencia y pericia reservada únicamente para los grandes días. El Santiago Wanderers se hará representar en esta oportunidad, por el mismo equipo que obtuvo a fines de Mayo los honores de la jornada y él es el siguietne:

Hill
Urrejola, Cárdenas
Cartagena, Elgueta, Calderón
Velásquez, Bravo, Sublabre
Bustos Ojeda

El equipo local que se designará esta noche lo daremos en la edición de mañana, salvo también algunas pequeñas modificaciones, será más o menos el mismo que actuó en la primera partida.

Como se trata del match revancha, la institución local designará árbitro y para mayor seriedad y honradez ha puesto el encuentro bajo la dirección inmediata de la Asociación de Referees de Santiago, la que gustosamente se ha hecho cargo de él, comisionando a su presidente y secretario para desempeñar las delicadas funciones de árbitro y lineman asesorados por otro señor director de la misma Asociación de Referees.

Liga Nacional Obrera de Football

CALENDARIO PARA EL PROXIMO DOMINGO

Primera división

Adolfo Schlack v. Luz y Porvenir. Cancha Germinar N.º 1; hora 3.30, árbitro, señor R. Pozo. Director, señor Electo Hidalgo.

División intermedia

Victoria Royal v. Rugguerlz, cancha Germinar II. Hora: 3.30; árbitro, señor H. Núñez. Director, señor Electo Hidalgo.

Constitución v. San Eugenio; cancha San Eugenio; hora, 3.30; árbitro, señor Agustín Díaz. Directores, señores Torres y Cabello.

Tricolor Royal v. Etchepare; cancha Manuel Acevedo; hora, 3.30; árbitro, señor Carrasco. Director, señor A. Hurtado.

Tercera División

Adolfo Schlack II v. Luz y Porvenir II; cancha, Germinar número 1; hora, 2; árbitro, señor Luis Pezoa. Director, señor Guillermo Sallinas.

Vista Hermosa II v. Tani II; cancha, Germinar número 1; hora, 10.45; árbitro, señor Martínez. Director, señor Salinas.

A. Simpson II v. Caldereros II; cancha, Acevedo; hora 10.45; árbitro, señor C. Carrasco. Director, señor Froilán Luque.

C. Henríquez II v. Teniente Godoy II; cancha, San Eugenio; hora, 10.45; árbitro, señor Manuel Prieto. Director, señor Manuel Cabello.

Cuarta División

Victoria Royal II v. Rugguerlz II; cancha Germinar II; hora, 10.45; árbitro, señor R. Pozo. Director, señor Pozo.

Constitución II v. San Eugenio II; cancha, San Eugenio; hora, 2; árbitro, señor P. Suitt. Directores, señores Torres y Cabello.

O'Higgins II v. General Bulnes II; cancha, Germinar número 1; hora, 9.30; árbitro, señor Juan Jiménez. Director, señor Ramón Pozo.

Quinta División

Vista Hermosa III v. Tani III; cancha, Germinar II; hora, 9.30; árbitro, señor Manuel Díaz. Director, señor Luis Pozo.

Teniente Godoy III v. C. Henríquez III; cancha, San Eugenio; hora, 9.30; árbitro, señor Manuel Cabello. Director, señor Manuel Prieto.

A. Simpson III v. Manuel Acevedo III; cancha Acevedo; hora, 9.30; árbitro, señor Humberto Gatica. Director, señor Guillermo Caro.

Liga Infantil de Football

Encuentros oficiales para el próximo Domingo:

1.a División Serie A.

Carioca v. Ferroviarios, hora 10 A. M.; cancha U. Cordillera; árbitro, señor Silva; director, señor O. Silva.

Wanderer v. Santiago; hora 11 A. M.; cancha Independencia; árbitro, señor Soto; director, señor Soto.

Magallanes v. Gmo. Guzmán; hora 3 P. M.; cancha Independencia; árbitro, señor Danús; director, señor Danús.

U. D. Española v. Internado; hora 9 1|2 A. M.; cancha Santa Laura; árbitro, señor Tobar; director, señor Reyes.

Serie B.

Gmo. Guzmán v. Gold Cross; hora 11 A. M.; cancha Gold Cross; árbitro, señor Valencia; director, señor Valencia.

Golden Star v. S. Badminton; hora 11 A. M.; cancha U. Cordillera; árbitro, señor Celedón; director, señor Silva.

Serie C.

U. Argentina v. U. Cordillera; hora 3 P. M.; cancha U. Cordillera; árbitro, señor Celedón; director, señor Celedón.

Magallanes v. S. Rangers; hora 11 A. M.; cancha English; árbitro, señor Danús; director, señor Danús.

Britania v. Prat; hora 10 A. M.; cancha English; árbitro, señor Danús; director, señor Danús.

2.a División, Serie A.

Internado v. I. Francés; hora 9.30 A. M.; cancha Chiloé; árbitro, señor Córdoba; director, señor Córdoba.

Michimalongo v. Chiloé; hora 11.15 A. M.; cancha Chiloé; árbitro, señor Chacón; director, señor Vargas.

Serie B.

U. Cordillera v. Prat; hora 9 A. M.; cancha Cordillera; árbitro, señor Silva; director, señor Alvarado.

Jorge V. v. Gold Cross; hora 2 P. M.; cancha Gold Cross; árbitro, señor Cabrera; director, señor Cabrera.

Borgoño v. B. Junior; hora 4 P. M.; cancha U. Cordillera; árbitro, señor Arenas; director, señor Alvarado.

3.a División, Serie A.

Chiloé v. Morning Star; hora 10.15 A. M.; cancha Chiloé; árbitro, señor Chacón; director, señor Vargas.

U. D. Española v. Wanderer, hora 11 A. M.; cancha Santa Laura; árbitro, señor Tobar; director, señor Reyes.

Serie B.

Carioca v. Golden Star; hora 9.15 A. M.; cancha Independencia; árbitro, señor Soto; director, señor Soto.

Borgoño v. Jorge V.; hora 8 P. M.; cancha Cordillera; árbitro, señor Arenas; director, señor Arenas.

En honor de los hermanos Torrealba

La dirigente nacional del Lawn Tennis ofrecerá un almuerzo mañana en el Club de la Unión a los hermanos Luis y Domingo Torralva con motivo del viaje que emprenderán próximamente a Europa.

Las adhesiones se reciben diariamente en la Tesorería del Club.

La tenida será de calle.

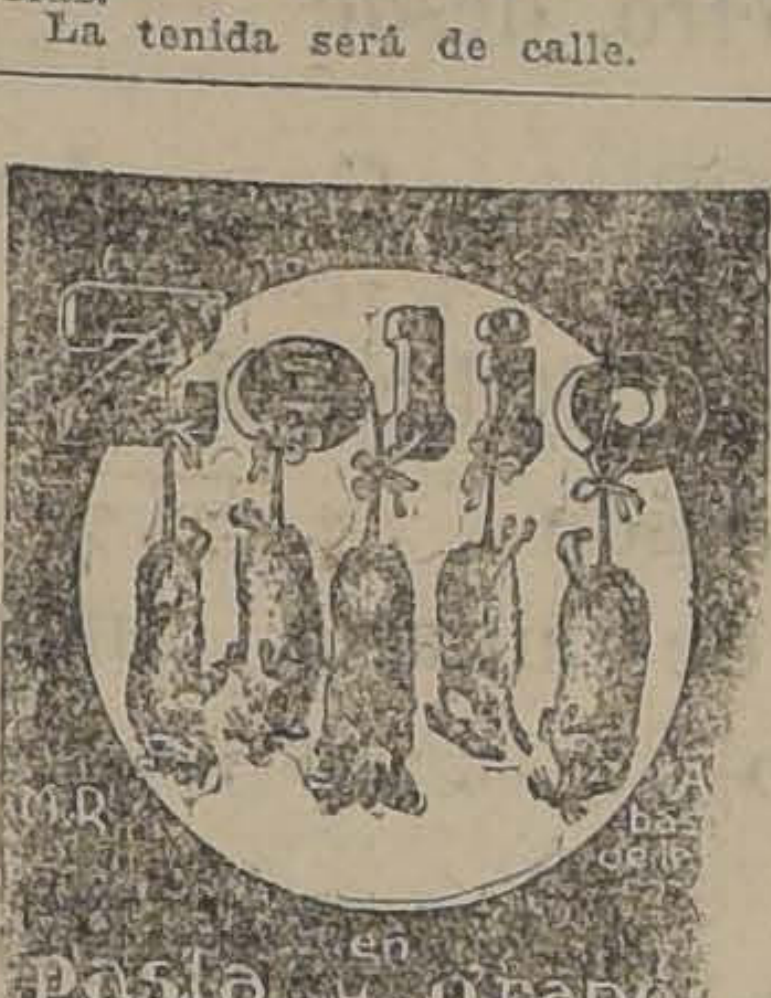

Los Sports

Hoy, a la hora de costumbre, será entregado a la circulación el número 172 de este semanario con un abundante material de lectura sobre actualidades nacionales y extranjeras y numerosas fotografías de actualidad deportiva. El sumario es el siguiente:

Juan Beiza. (Gran portada).—Siluetas periodístico-deportivas. Jorge Vial Jones.—El "Tani" y el campeonato mundial.—El sedentarismo. —Divulgación científica, por el doctor Bisquert Suzarte.—Los "nuevos" de los fields santiaguinos.—Tomás Vásquez, el hábil medio zaguero de la Unión Deportiva Española.—El rol que desempeñan los aleros en el foot-ball.—Hace diez años, Bradley y Zuloaga atravesaron la cordillera en globo.—Por las provincias. —Talca, San Fernando. Victoria. Concepción.— Por las canchas del Santiago Golf Club.—Boxeo.— Los inconvenientes de ser campeón y el martirio de esperar un match.—El público que exige más y más.—Juan Beiza y Joe Walls.—Otras noticias. —Apostillas a la victoria de "El Tani".—Los deportes en Temuco.— Nuestros campeones de atletismo. Víctor Moreno.—Los científicos y los prácticos.—De las regiones del salitre.—Algunos apuntes históricos del negro William Daly.—Ciclismo. —2.a información oficial del Comité Internacional Olímpico.—Los deportes en broma.—En las canchas de golf.—La modificación del penalty-kick.—Otras noticias.

LIGA INFANTIL DE FOOT-BALL.—Cita a sesión extraordinaria de Directorio para hoy, a las 9 1|2 P. M., en San Isidro 92.

LIGA DE FOOT-BALL DE YUNGAY.—Próximas partidas oficiales para el Domingo próximo:

1.a Serie

Juvenil Obrero I v. Talleres de Yungay I; hora 3 P. M.; cancha La Camara; árbitro, señor Samuel Muñoz; director de turno, señor Dionisio Cerda.

2.a Serie

Juvenil Obrero II v. Sportivo L Camara II; hora 1.45 P. M.; cancha, La Camara; árbitro, señor Dionisio Cerda; director, señor Juan Acevedo.

Deportivo Los Loros II v. Franke Jullian II; hora 11 A. M.; cancha La Camara; árbitro, señor Humberto Castro; director, señor Pedro González.

Juvenil Obrero III v. Sportivo La Camara III; hora 9.45 A. M.; cancha La Camara; árbitro, señor Dionisio Cerda; director, señor Luis Vergara A; director general, señor Dionisio Cerda.

LIGA DE FOOT-BALL SANTIAGO.—Cita a sesión extraordinaria de Directorio para hoy, a las 7.30 P. M., en Santa Rosa 254. Como igualmente a los jugadores que componen el equipo royal de la Liga y que actuará el próximo Domingo en San Bernardo contra la Liga de esa localidad, que son los siguientes: del Carlos Walker, R. López F. Arriagada, A. Silva y A. Apiolaza; del Unión Coquimbo, G. Romero y L. A. García; del Boca Junior M. González; del Star Valparaíso Vivanco y Hurtado; del Cuatro Naciones, A. Saavedra y Vargas; del Fundición San Bernardo, G. González; del Unión Condell, J. Cornejo, R. Vergara y Osorio; del Chile Atlético, L. Ortiz; del Fábrica de Gas, H. Vargas; del Bremen, Olguín. Se encarece la asistencia de estos jugadores para darle instrucciones.

Por inconvenientes de última hora se suspenden las partidas del Bremen II y III con le Unión Coquimbo II y III que estaban anunciadas para el próximo Domingo en la cancha Ferroviaria.

CORRESPONDENCIA.— En esta redacción hay una carta urgente para el señor Enrique Teuche, quien puede pasar a retirarla de 5 a 7 P. M.

EXCURSIONISMO

DEPORTIVO CASA DE MONEDA.—Este Club ha elaborado el siguiente programa en celebración de su aniversario:

Mañana Sábado, a las 7.30 P. M., comida íntima en uno de los comedores del Centro Zenón Torrealba, a la que asistirán especialmente invitados algunos representantes de la prensa, instituciones amigas de este Centro.

Domingo, a las 9 A. M., torneo deportivo y diversas entretenciones y partida de football, en el Parque Cousiño. En la tarde, a las 2 P. M., gran certamen de tiro al blanco en el stand de la Escuela Militar.

FEDERACION DE EXCURSIONISTAS Y EXPLORADORES DE CHILE.—Cita para hoy, a las 9.30 P. M., al Consejo en Bandera 542, local de la Unión Ciclista de Chile.

Uno de los puntos principales que se tratarán en esta reunión serán la cuenta que se dará del resultado de los últimos juegos florales deportivos y la fijación de fecha y local donde se repartirán los premios a los vencedores de la caminata a Puente Alto efectuada últimamente.

Aunque llueva no se suspenderá la sesión por lo que se ruega encarecidamente la asistencia a los delegados de los Cuerpos Santiago, Piloto Pardo y Hernando de Magallanes.

ATLETISMO

ASOCIACION ATLETICA DE SANTIAGO.—El Miércoles último se reunió el Directorio de esta colectividad y tomó los siguientes acuerdos:

En vista de la anormalidad que presenta el tiempo en los meses de Invierno, dividir los torneos en dos temporadas: la primera comprendida entre los meses de Marzo, Abril y la primera quincena de Mayo; y la segunda, desde la segunda quincena de Agosto, Setiembre, Noviembre y Diciembre. Este acuerdo será sometido a la consideración del Consejo, que será citado con este objeto, para el próximo Miércoles.

Pedirle a los clubs envíen una lista de dos de sus socios más aptos, con el fin de incluirlos en los jurados oficiales, y que les sirva a la vez de [illegible] práctico de aprendizaje, para que puedan desempeñar con más eficiencia estos puestos en los jurados de los torneos futuros, siendo multados en 5 pesos los que no concurran [illegible] el aviso correspondiente.

Se tomó este [illegible] que ningún club ha dado cumplimiento al acuerdo anterior, siendo que está contemplado en los estatutos de esta Asociación (art. 21, letra G.)

Igualmente se acordó pedirle a los clubs los datos que siguen: nómina del Directorio, total de socios, dirección postal, datos sobre los torneos internos realizados en la actual temporada y numeración de los atletas.

CICLISMO

ROYAL CLUB CICLISTA.—Cita a la comisión de cuentas para mañana, a las 4 P. M., en Bandera 542.

CITACIONES

Borgoño Infantil F. C. — Junta general para hoy a las 8 P. M., en Avenida La Paz 21.

Imprenta Chile F. C. — Junta general para hoy a las 6.30 P. M., en Bandera 651.

Deportivo Lealtad F. C. Adultos e Infantiles. — Junta general para hoy a las 8.30 P. M., en Tegualda 1721.

Unión Chilena F. C. — Junta general para mañana a las 4 P. M., en la cancha de la Quinta Normal. Objeto: entrenamiento de los equipos.

Unión de Caldereros F. C. — Junta general para hoy a las 7 P. M., en Catedral 4198.

Independencia Juvenil F. C.— Junta general para hoy a las 8.30 P. M., en Independencia 1291.

Golden Star F. C.—Junta general para hoy a las 7.30 P. M., en el local de costumbre.

Deportivo Los Loros. — Junta general para hoy a las 8.30 P. M., en el local de costumbre.

Gimnástico F. C.—Cita a los jugadores del 3.o y 4.o equipos para el Domingo 27 del presente, a las 8.30 A. M. en el Estadio Policial y a los del 2.o equipo a la 1.30 P. M., en la misma cancha, para jugar los partidos oficiales de la Decana, con el Brigada Central F. C.

BOX

¿VOLVERAN LOS BUENOS TIEMPOS DEL BOX NACIONAL CON EL MATCH BEIZA-WALLS?

ESTE COMBATE, QUE HA DESPERTADO ENTUSIASMO ENTRE LOS AFICIONADOS, SE EFECTUARA MAÑANA EN EL HIPPODROME CIRCO.—BEIZA, NO CREE QUE PUEDA SER DERROTADO.—DESDE 1923 QUE EL CHILENO NO ACTUA EN NUESTRO PAIS.—TENGO FE EN NO DEFRAUDAR A LOS AFICIONADOS, DICE "EL PEQUEÑO COLOSO".—WALLS, HA PELEADO CENTENARES DE VECES EN EL MUNDO Y NO CONOCE EL K. O.—LOS PRELIMINARES SON TRES VERDADERAS PELEAS.— DON OCTAVIO ALVAREZ COMPRA EL MATCH

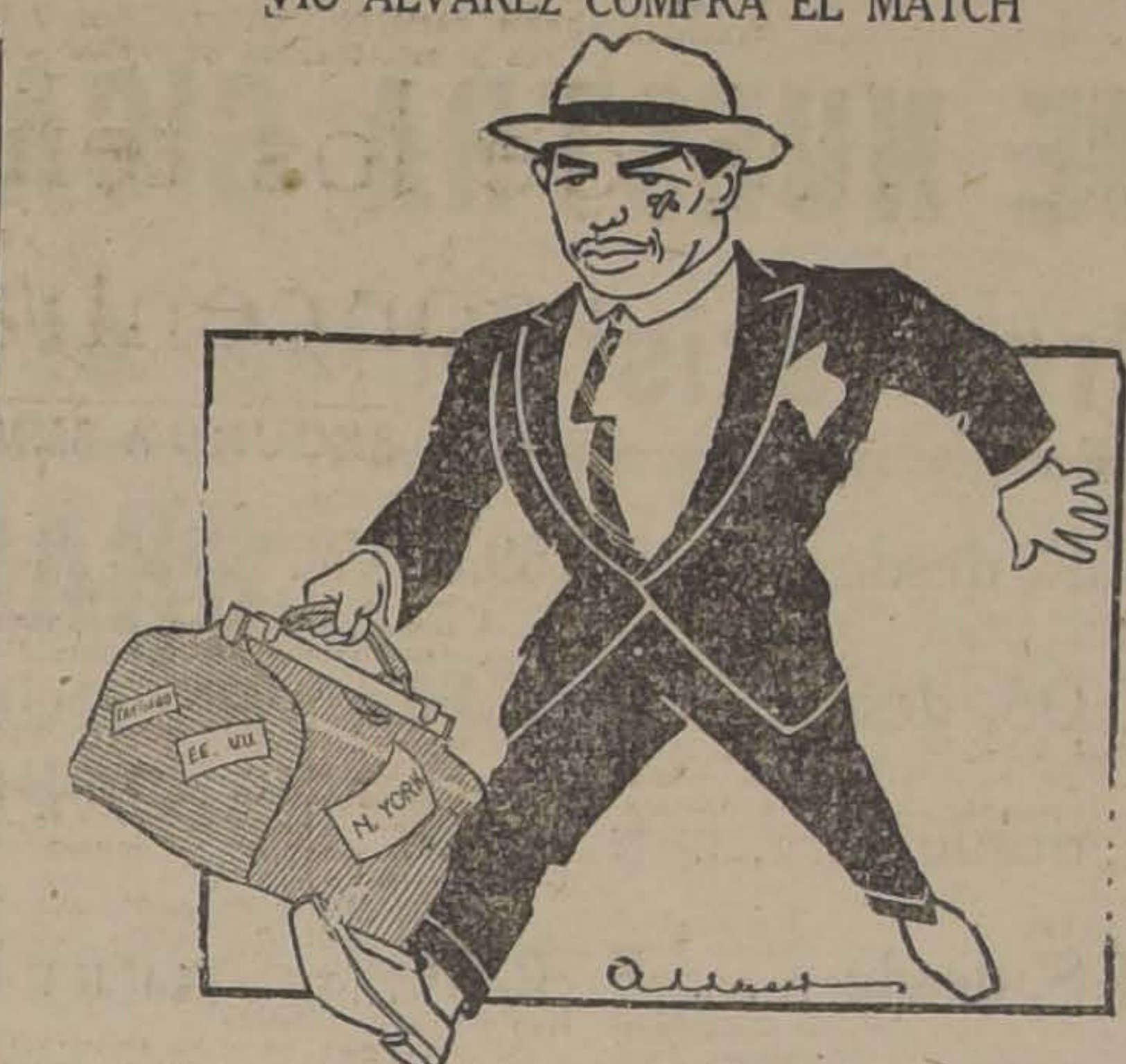

UN PINTORESCO DIBUJO DE ADDUARD, EL DIA QUE BEIZA REGRESO AL PAIS

No hay dudas que el boxeo nacional atraviesa por una difícil situación. Desde hace varios meses que no se efectúan peleas interesantes, que logren despertar el interés de los aficionados. La causa parece ser la ausencia de la mayoría de nuestros campeones, los que se encuentran fuera del país.

Mañana se efectuará en el Hippodrome Circo el encuentro entre Juan Beiza, chileno y Joe Walls español. ¿Despertará con este combate la afición de los "fanáticos"? Nosotros podríamos asegurar que este match llenará por completo el amplio local del Hippodrome. Se trata de una pelea en que actuará Juan Beiza, uno de los boxeadores más populares de nuestros rings, y que siempre ha sabido emocionar con su valentía y estilo espectacular. Este match llevará a todos los aficionados al ring del Hippodrome y recordará los buenos tiempos de nuestro boxeo.

ESTOY SEGURO DE VENCER, DICE BEIZA

No creo que me derrotarán, dice Beiza. Me he entrenado en tal forma que podré desarrollar el máximum de mi poder. Castigaré a mi rival sin piedad, hasta conseguir la victoria. Si me derrotaran, no pisaré jamás un ring, termina diciéndonos el "Pequeño Coloso".

DESDE 1923

Beiza, ha de entusiasmar mañana en la noche, El pequeño boxeador se alejó un día de nuestro país, en 1923, en busca de victoria en el extranjero, y tuvo en Panamá una actuación brillante. Después pasó a los Estados Unidos, donde a pesar que emocionó por su coraje, descuidó su training, y no consiguió triunfar. Por todas estas causas, Beiza, será cariñosamente recibido mañana en la noche y su presencia en el ring traerá recuerdos de aquellas brillantes peleas en que el chico participaba.

MAS DE UN CENTENAR DE PELEAS

El rival del chileno es el español Walls, boxeador que dará mucho que hacer a Beiza. Walls, es un hombre que jamás ha sido puesto K. O. por boxeador alguno, a pesar de tener un récord superior a cien peleas.

Ahora, Walls, hará lo posible por hacer una buena performance y estamos seguros que sabrá defenderse y poner en serios apuros al chileno.

SERAN PELEAS EN VEZ DE PRELIMINARES

La empresa ha querido organizar un programa que corresponda a la concurrencia que asistirá, Serán tres peleas y no preliminares, pues los rivales son boxeadores de méritos. El programa es el siguiente:

4 Rounds, entre Miguel Villarroel y Genaro Acosta.

6 Rounds, entre Artemio Alvarez y Marcial Varas.

8 Rounds, entre José Sáez 'Firpito' y Armando Concha.

10 Rounds, entre Juan Beiza y Joe Walls.

SE VENDE EL ESPECTACULO

El señor Alfredo Ovalle que ha recibido numerosas propuestas de compra para el match, aceptó ayer tarde la oferta que le hacía el señor Octavio Alvarez Salamanca, quien desde este momento correrá con el match Beiza-Walls.

LAS ENTRADAS

Serán a precios populares y se encuentran a la venta desde hoy en la Confitería Palet.

CIGARRILLOS
La Venceadora
HABANOS
SELECCIONADOS
80 cts.
CAJETILLA

LAS PELEAS DE ESTA NOCHE EN EL GIMNASIO "RODOLFO JARAMILLO"

EL PROGRAMA.—LA RUEDA ESPECIAL.—EL JURADO Y COMISIONES

Esta noche, en el Rodolfo Jaramillo se llevará a efecto la rueda especial que obedecen a los aficionados que han presentado papeletas médicas y los que han empatados en ruedas anteriores.

El programa consta de 20 encuentros por las distintas categorías, actuando en ellos los mejores exponentes de las ruedas anteriores, lo que sin duda promete alcanzar un franco éxito.

Las peleas se efectuarán aunque llueva, pues no será posible suspenderlas por ser muy corto el plazo para entregar los campeones a la Federación de Box de Chile, dirigente que en el mes de Agosto empezará a hacer la selección nacional.

EL PROGRAMA

Damos a continuación el programa completo de esta noche:

Peso mínimo: Manuel Verdugo, del C. Abarca, con Oscar Norambuena, del Aliro González.

Carlos Hernández, del H. Rojas con Héctor Morales, del Mac Kay.

Carlos Coggiola, del National, con Orlando Leiva, del Tallman.

Miguel Yazzano, del R. del Canto, con Miguel Zamora, del Caupolicán.

Peso mosca: Oscar Arcos, del Canillita, con Kid Miranda, del A. González.

Pablo Fernández con Francisco Garrido, del Tallman.

Peso gallo: Pedro Santibáñez, del Providencia, con Róbinson Galdames, del V. Salazar.

Armando Vicencio, del Providencia, con Orlando Mella, de Los Tiempos.

Peso pluma: Luis Castillo, del B. Tallman, con Guillermo Garrido, del National.

Raúl Arriagada, del R. Maturana, con Vicente Marchant, del R. Franco.

Reserva, Eduardo Salinas, del A. González.

Peso liviano: Osvaldo Urrutia, del Jaramillo, con Miguel Bahamondes, del B. Tallman.

Oscar Anguita, del Green Cross, con Alberto Sánchez, del A. Prat (Yungay).

Jorge Araya, del Jaramillo, con Luis Ilabaca, de Los Tiempos.

Peso medio liviano: Ernesto Figueroa, del Jaramillo, con Víctor Alvarez, del Río Janeiro.

Fernando Castillo, del V. Salazar, con Ossel Guajardo, del Roma.

Héctor Espina, del E. Madrid, con Emiliano Cornejo, del V. Salazar.

Reserva: Oscar Fernández F.

Peso medio pesado: Querubín Valdés, del S. Magazine, con Jovino Droguett, del Fariña.

Reserva: Gabriel Morales, de Los Tiempos.

PAPELETAS MEDICAS

Los delegados deberán solicitar a los señores José González y Pablo Leal.

Nota.—Si hay algún aficionado que haya presentado papeleta médica en ruedas anteriores y que en este programa no haya salido llamado, deberá presentarse el Viernes, de lo contrario, después no se admitirá ningún reclamo.

EL JURADO Y COMISIONES

Anoche se nombró a los señores delegados que tendrán a su cargo la supervigilancia de esta rueda, quedando los puestos designados en la siguiente forma:

Anunciador oficial, señor Luis A. Gasc; ayudante, señor Marcos Beltrán.

Inspector general, señor Desiderio Cárcamo; ayudante, señor Julio Savelli Covet.

Inspector de ring, señor Edmundo Godoy; ayudante, señor Armando Carvajal.

Inspectores de camarines, señor Miguel Concha.

Puerta de platea, señores Rafael García y Eucarpio Castro Toro.

Puerta de galería, señores Héctor Espina y Julio Romero.

Comisión de pesaje, señores Juan Avila, Miguel Cáceres y Guillermo Sannes.

Recepción de peleadores y papeletas médicas, señores Pablo Leal y José González.

Cronometradores, señores Francisco Avila y Vicente Salazar.

LA VELADA DE MAÑANA EN EL CENTRO "LOS SPORTS"

EN EL PROGRAMA FIGURAN ELEMENTOS DE IMPORTANCIA

Han llegado a su término los preparativos para la velada de mañana.

Subirán al cuadrado de este Centro aficionados de los Arsenales de Guerra, Rodolfo Núñez, S. Magazine, Rafael del Canto y Los Sports.

Como se ha publicado, el encuentro de fondo estará a cargo de Pedro Silva, de Los Sports, con Lucien Smarth, de los Arsenales de Guerra.

Esta pareja ha logrado entusiasmar al público del barrio, en especial a los compañeros de armas de Smarth.

Otro encuentro que ha llamado la atención de los entendidos es el que harán Luis Arriagada, del Rodolfo Núñez versus Oscar Muñoz, del S. Magazine, que desde hacía tiempo buscaban la oportunidad de medir sus cualidades boxeriles.

Sin entrar en mayores detalles, damos a continuación el programa:

Cuatro rounds, entre Otto Gutiérrez, particular, y Manuel González, de Los Sports.

Cuatro rounds entre Alberto Hernández, de los Arsenales de Guerra, y Enrique Díaz, de Los Sports.

Cuatro rounds, entre Luis Arriagada, del Rodolfo Núñez, y Oscar Muñoz, del S. Magazine.

Presentación académica entre los profesionales porteños, peso gallo, Eduardo Martínez y Kid Torres.

Cuatro rounds, semi-fondo, entre Jacobo Riffo, del Rafael del Canto, y Germán Cárter, de Los Sports.

Cinco rounds, match de fondo, entre Lucien Smarth, de los Arsenales de Guerra, y Pedro Silva, de Los Sports.

—La velada que también se tiene preparada para el Domingo es de mucho interés pugilista.

Tomarán parte Víctor Cerpa con Víctor Oyola, José Cajales con Roberto Pérez, José Sepúlveda con Kenia Díaz, match de fondo entre José Garrido y Carlos Jiménez.

También harán una academia científica los socios del Centro Firpito y Eduardo Bello.

Humberto Guzmán y Francisco Allendes enfrentarán con pupilos del Centro Canillita, Humberto Hernández y Miguel Llanos.

Todos los encuentros señalados son de mucho interés, al extremo que no se puede señalar que uno sea mejor que el otro.

El público del barrio tendrá ocasión de presenciar dos interesantes veladas, donde rivalizarán la ciencia y el talento boxeril.

—Anteayer fué sometido a un examen científico por el doctor señor Alberto Panatt el pupilo de este Centro Aquiles Lorca, pudiendo constatar que la dolencia interna no tiene importancia y lo facultó para que siga actuando en el ring.

CASAS HABITACION VENDEMOS

$ 180.000.— Grajales. Casa nueva, 2 pisos, independientes, con toda clase de comodidades. Deuda: $ 50,000 al Banco Hipotecario.
$ 450,000.— Cerca de Alameda. Espléndida casa de lujo con recepción en los bajos y numerosos dormitorios, 4 cuartos de baño instalados, jardín, garage. Fuerte deuda.
$ 450,000.— Parque Forestal. Magnífica casa de lujo, 7 dormitorios, 4 cuartos de baño, bodegas subterráneas, garage. Deuda Hipotecaria.
$ 235,000.— Cerca de Alameda. Casa de 2 pisos, independientes, nueva. Deuda: $ 150,000.
$ 300,000.— Junto al Cerro Santa Lucía. Casa moderna de lujo, con numerosos dormitorios y casa de renta. Deuda: $ 50,000.
$ 250,000.— República. Casa con gran superficie. Deuda: $ 57,000.
$ 35,000.— Lira. Buena casa de 1 piso, con hall y patio.

VENDEMOS SITIOS EN BUENAS SITUACIONES.— MUY BUENOS FUNDOS EN VENTA OFRECEMOS

LARRAIN GARCIA MORENO HNOS.
GALERIA ALESSANDRI 10

¿Está Ud. hecho un viejo antes de tiempo?

Uno de los efectos más inmediatos del estreñimiento en el hombre es el quebrantamiento de su vitalidad. Los venenos inundan su naturaleza. Su rostro se demacra, su cuerpo está cansado y su naturaleza suceptible a contraer cualquier enfermedad—en una palabra, el estreñimiento le ha convertido en un viejo antes de tiempo.

Vuelva a su rostro la frescura de la salud y a sus movimientos elasticidad y vitalidad, eliminando los venenosos desperdicios intestinales regular y completamente. Los laxantes irritan los intestinos y su uso continuo solo sirve para hacer crónico el estreñimiento. Tome Ud. Nujol. A diferencia de los laxantes, el Nujol suaviza los desperdicios y permite su evacuación completa y regular, sin lastimar ni cansar los músculos intestinales.

El Nujol puede tomarse, indefinidamente, sin efectos nocivos. Para asegurar la limpieza interna, debe tomarse regularmente, siguiendo las instrucciones que van en la botella. El Nujol obra suavemente y sin causar dolor o molestia.

Compre hoy mismo una botella de Nujol en la botica, y no volverá a preocuparle la vejez.

De venta en todas las farmacias

STANDARD OIL CO. (New Jersey), E. U. A.
Distribuído por West India Oil Co., Santiago

Nujol
MARCA REGISTRADA
EL LUBRICANTE INTERNO
para el estreñimiento

A BASE DE ACEITE MINERAL.

BOMBAS
Centrífugas
A PRECIOS VENTAJOSOS
INTERNATIONAL
MACHINERY Co.
MORANDE 530

¡Hombres! La Fuerza de sus Nervios Depende del Estómago

TANLAC es el Más Notable Remedio para el Estómago, Vigoriza los Nervios y Enriquece la Sangre y los Tejidos.

Todos ustedes, los hombres de cuerpo y mentalidad agotada, que han buscado la manera de reconstituir sus disipadas fuerzas, recuerden esto:—

Sólo hay una manera de que los nervios recuperen su fuerza natural, y eso tiene un origen interior. No se puede reconstituir un sistema nervioso forzando la acción de los nervios con estimulantes sobrenaturales. Usted puede lograrlo únicamente si apela al estimulante natural de bien digeridos alimentos.

Noventa y nueve personas de cada cien tienen estómagos que apenas obtienen beneficio de una parte insignificante de los alimentos. Los nervios necesitan de la alimentación. No hay otra manera de alimentarlos. Digiera absolutamente bien, y esta será la manera de reconstituir la fuerza de los nervios. TANLAC está reconocido en el mundo como el más poderoso fortificante del estómago. Sus efectos recuperativos para restablecer la normalidad de los nervios son sorprendentes. TANLAC ha llegado a ser en este país un apoyo seguro que no falla para dar fuerza y salud.

Hay cierto período de la vida en que todo hombre siente que su capacidad nerviosa empieza a desvanecerse. ¿Se siente Ud. cansado y agotado al despertarse en las mañanas? ¿Sufre de agruras, acedía, indigestión o malestar? ¿Sus tejidos se sienten lacios? ¿Padece de dolores de cabeza y estreñimiento? ¿Tiene derrames biliosos? Hay una causa fundamental para todo esto, y esa es un estómago débil. TANLAC le dará a su estómago la fuerza que necesita para que de la digestión de los alimentos proporcione riqueza de sangre y nervios poderosos. Usted notará rápidamente la diferencia al sentir la nueva energía, nueva fuerza nerviosa, nueva vitalidad y sensación general de bienestar. TANLAC se vende en todas las farmacias, boticas y droguerías.

Base: Extractos fluído de quina, genciana, cascara sagrada, berberis y pareira brava.

APROVECHE Ud. este REGALO que le brindan los

ULTIMOS DIAS

DE NUESTRA GIGANTESCA LIQUIDACION ANUAL

Todas nuestras existencias están desde HOY al alcance de su mano

CATRES DE BRONCE, desde	$	159.00
CATRES ESMALTADOS, desde	$	37.00
COLCHONES FINOS, desde	$	65.00
SOMMIERS INGLESES, desde	$	22.00
FRAZADAS PURA LANA, desde	$	47.00
FRAZADAS RICO ALGODON, desde	$	4.80
PISOS bajada de cama, desde	$	9.50
BROCATOS muy finos, el metro, desde	$	18.00
SATINES finos (8 colores), ancho 130 centímetros, el metro, desde	$	4.80

Vea las vidrieras de la

GRANDES REBAJAS

EN MUEBLES FINOS PARA DORMITORIO, COMEDOR, SALON, ESCRITORIO Y HALL

¡¡TODO CON CASTIGO A LA VISTA!!

PARAGUEROS ESTILO AMERICANO

Desde $ 75

MESITAS IMPORTADAS, ESMALTADAS BLANCAS, PARA ENFERMO

Desde $ 65

EMBALAJES ESPECIALES PARA PROVINCIAS

ALFOMBRAS de una pieza, desde	$	90.00
ALFOMBRAS para escala, el metro, desde	$	9.50
CAMINOS de LINOLEUM, el metro, desde	$	4.80
CAMINOS de COCO, muy durable, el metro, desde	$	6.80
LINOLEUM por metros, ancho 184, el metro, desde	$	17.00
FELPUDOS muy finos, desde	$	12.50
PISOS de LINOLEUM, para lavatorios, desde	$	3.00
FELPAS de fantasía, ancho 130, el metro	$	15.00
POPELINAS de hilo, ancho 130, el metro, desde	$	11.90

Regalos a la vista

MUEBLERIA PARIS

SANTIAGO
ALAMEDA 1141

VALPARAISO
CONDELL 42

TOSES REBELDES

bronquitis, catarros crónicos de las vías respiratorias son consecuencias de un resfriado que usted descuidó. Si Ud. sigue con esta indiferencia queda Ud. predispuesto para el peor de los males — **la Tuberculosis.**

En la **Guayacolina M. R.** tiene Ud. un medicamento específico cicatrizante que es activísimo contra estos males.

La **Guayacolina**, preparada por el Laboratorio Chile, a base de sulfoguayacolato de potasio, es un medicamento de confianza que goza de justa fama entre los médicos.

MUNICIPALIDAD DE SANTIAGO

DEPARTAMENTO DEL TRANSITO

Se recuerda a los empresarios de vehículos de alquiler para pasajeros que según el acuerdo de la I. Municipalidad de 23 de Junio de 1924, sus vehículos deben llevar cortinas divisoria y laterales durante el tiempo comprendido entre el 1.o de Junio y el 1.o de Octubre de cada año y a los empresariosde autobuses que tienen obligación de poner en sus autobuses cortinas laterales y llevar el parabrisas cerrado durante igual período de tiempo.

DIRECTOR DEL DEPARTAMENTO.

URODONAL

Lava la Sangre

El URODONAL realiza una verdadera sangría úrica (ácido úrico, uratos y oxalatos).

Gota
Calculos
Reumatismo.
Arterio-Esclerosis
Acideces

El artrítico, cada mes ó despues de todo exceso de comida, debe hacer su cura de UROdONAL, que regulando el ácido úrico, le pone al abrigo de modo cierto de los ataques de gota, reuma y cólicos nefréticos. En cuanto las orinas aparecen rojas ó contienen arenilla, hay que recurrir sin tardanza al UROdONAL.

OPINIÓN MEDICAL -

« Hemos tenido ocasión de observar enteritis agudas de órigen infeccioso, fiebres tifoideas y apendicitis en individuos bastante afectados al punto de vista arterio-escleroso ó renal y sujetos al regimen repetido de *Urodonal* durante cierta temporada; nos asombró la ausencia de complicaciones medicas ó quirúrgicas y la curación relativamente rápida cuando el estado del organismo poco lo hacia esperar. »

Profesor CHARVET,
Ex-Profesor agregado á la Facultad de [illegible]

Establecimientos Chatelain, 2, rue Valenciennes, Paris.

REPRESENTANTE: VICTOR CORRY y Cía., SANTIAGO
Base: Urotropina y disolventes úricos. (M. R.)

PRECIOS DE RECLAME

SOLO POR UNA SEMANA

CASA PATRI

En su nuevo local

ROSAS 1123, casi esquina BANDERA

OFRECE:

Calentador para baño	$	120.00
Calentador para pies	$	10.00
Braseros	$	5.80
Calentadores cama	$	2.00
Estufas a gas, leña y parafina, desde	$	75.00
Lavaplatos	$	25.00
Cocina tres platos	$	170.00
Platos inquebrables	$	1.00
Lavatorio desagüe	$	48.00
Lavatorios juego	$	78.00
Recipientes	$	8.00
Pailas	$	3.80
Bombas parafina	$	4.00

Precios convenientes en ollas, cacerolas, teteras, parrillas, tazas, platos, cuchillos, cucharas, tenedores, cucharas, tenedores, bacinicas, chatas, bidet, baños asiento, lluvias, lámparas a carburo, para mineros, botaguas, planchas, etc.

Trabajos sobre medida.

Se atiende pedidos provincia.

Nuevo local:

ROSAS 1123

CASI ESQUINA BANDERA

25—J.

OFRECESE

Vendedor en Plaza o Provincias

Caballero casado, sin vicios, muy honorable, con buenos informes de competencia y actividad.

Informaciones:

OFICINA "TODO"
"Sociedad de Corretajes y Negocios Ltda."
HUERFANOS 1050
Piso 2.o N.o 23

25—J.

MUNICIPALIDAD DE YUNGAY

Se avisa a los deudores MOROSOS de la Municipalidad, que la demanda ejecutiva por las deudas de CONTRIBUCIONES, ha sido ya iniciada ante el Juzgado Civil designado por la I. Corte y que en conformidad a la Ley de Impuesto sobre Bienes Raíces se procederá a efectuar la publicación y petición del embargo y remate de sus propiedades en forma rápida.

YUNGAY, JUNIO 24 DE 1926.

EL TESORERO.

PERSONAS BIEN RELACIONADAS

PARA DIFUNDIR Y VENDER APARATOS DE RADIO-TELEFONIA A COMISION SE NECESITAN:

The Chilian Radiophone Club — BANDERA 20

GRAN REMEDIO UNIVERSAL Y PODEROSO DESINFECTANTE
DE LOWE Y WEISSFLOGG

"NITRO - OZONA"

—— (M. F. R.) ——

Cura radicalmente la tuberculosis de 8 a 9 meses, siendo el único comprobado por medio de la radiografía con centenares de pruebas a la vista. Grandioso tónico y estimulante. Seguro en las enfermedades del hígado, riñones, estómago, pulmonía, asma, bronquitis, diabetes, reumatismo, epilepsia, hidropesía, anemia, catarro-intestinal, disentería, apendicitis, peritonitis, sífilis, gonorrea, almorranas, fístulas y la fiebre en general. Todo enfermo consulte nuestro librito explicativo "catecismo Nitro-Ozona" y encontrará el medio seguro para sanar y adquirir inmunidad absoluta contra contagios e infecciones SIN NECESIDAD DE IMPONERSE PRIVACIONES. Se remite gratis.

Base: Sales nitradas y nitroras del potasio y del sodio.

Ventas: SUCESION LUIS LOWE.

CALLE MERCED 456 —— CASILLA 832

DROGUERIA DAUBE Y Co. Y PRINCIPALES BOTICAS

Sin Comisionistas

VENDO

espléndida casa habitación, calle Claras 162. Tratar en el Laboratorio NITRO OZONA.

——MERCED 456——

N|O.

FABRICACION
DE CAJONES

Y JABAS PARA FRUTAS

Tenemos para entrega inmediata Cajones Vineros y Literos.

"LA REPUBLICA"

BARRACA Y FABRICA

NO 182, PARQUE DOMEYKO 2354.— TELEFO-

THE CHILIAN RADIOPHONE CLUB — BANDERA 20

Con el fin de difundir la RADIOTELEFONIA y poner este maravilloso invento al alcance de todos, ha acordado entregar los aparatos pagaderos en diez cuotas.

Ninguna persona debe privarse de este beneficio. Tenemos aparatos con alto-parlante desde 500 pesos, y con fonos desde 100 pesos, instalados, y los cuales entregamos funcionando.

Por más detalles dirigirse a

THE CHILIAN RADIOPHONE CLUB — BANDERA 20

Globéol

y la Anemia

Convalecencia
Neurastenia
Insomnios
Agotamiento nervioso

Remineraliza los tejidos. Alimento el músculo y el nervio

Tonico vivificante aumenta la fuerza de vivir

Comunicación a la Academia de Medicina de Paris el 7 Junio 1910

Establecimientos Chatelain rue Valenciennes, Paris. Concesionario para Chile A.M. [illegible] Compañía, Santiago

Arrebatada a la anemia por el GLOBÉOL

Extracto total del suero y de los glóbulos de la sangre, el *Globéol* es incontestablemente el más activo de los productos, de todos los preparados orgánicos o minerales ponderados como reparadores de la sangre. Es al mismo tiempo el mejor de los tónicos nerviosos conocidos, lo que le permite devolver rápidamente la facultad de dormir a aquellos que la perdieron a consecuencia de agotamiento nervioso.

Dr. DELSAUX,
Médico sanitario marítimo.

Base: Extracto total de suero sanguíneo y manganeso coloidales
(M. R.)

DEPOSITARIOS: V. CORRY Y CIA.— SANTIAGO

La Mutual de Chile

ASOCIACIONES MUTUAS DE CREDITO, SOMETIDAS AL CONTROL DE LOS MISMOS ACCIONISTAS.—LA UNICA INSTITUCION EN SU GENERO EN LA REPUBLICA

DOMICILIO SOCIAL: AGUSTINAS N.o 1060
CASILLA 249. — SANTIAGO

LEGALMENTE INSTALADA EN OCTUBRE 31 DE 1922

Las organizaciones de LA MUTUAL DE CHILE, están destinadas a facilitar CREDITOS EN EFECTIVO a sus propios accionistas asociados, para lo cual se emiten Acciones de las diversas Asociaciones, como sigue:

SECCION CAPITALES
DE UN MIL PESOS
SECCION HIPOTECARIA
DE CINCO MIL PESOS

OPERACIONES DESDE $ 1,000 HASTA $ 50,000

Los PRESTAMOS SE OTORGAN al interés del 8 por ciento anual, con amortización trimestral formada por las cuotas mensuales de los títulos. Los mismos asociados deciden los préstamos por VOTACION, cuyos ESCRUTINIOS se llevan a cabo los días

9 Y 24 DEL MES

según sección.

uien quieQra pueda hacerse socio o accionistas. Cuotas moderadas. Solicite datos y prospectos.

PRESTAMOS DE JUNIO — 926

SECCION "CREDITO HIPOTECARIO"

El asociado bajo POLIZA N.o 7,891, don Pedro Salvador Díaz. Santos Ossa 1857, ANTOFAGASTA.

SECCION CAPITALES

El accionista, según TITULO N.o 1,984, señorita Ninfa Pacheco Albornoz, Escuela, COLINA.

Santiago, 24 de Junio de 1926.

JARAMILLO Y CIA, Administradores.

BREVES APRECIACIONES PARA LAS CARRERAS DEL DOMINGO EN EL CLUB HIPICO

La reunión del próximo Domingo en el Club Hípico inicia la temporada invernal, y a juzgar por el entusiasmo con que ha caído y sigue cayendo la lluvia, es seguro que presenciaremos nuevamente una reunión acuática y en la cual los buenos nadadores se lucirán. Se correrá por la pista de Invierno.

La primera carrera ha reunido un lote de chuzos y en ella se destaca M. Clermont, que debe ser la favorita. De los demás no hay un pan que rebanar.

La segunda es de remate y son los mejores candidatos Canción, Tartana y Torreón, los tres muy buenos para el charco. Tarnopol, que ha ganado una serie en el Chile y va liviana, es seria enemiga.

La carrera de productos perdedores ha de estar circunscrita a Menudita, Trianón y Greenback, que últimamente han figurado en el marcador.

En la 4.a aparecen como los de más opción Palestro, Murga y El Catorce, pues han demostrado ser buenos barreros. Najerilla ha progresado mucho y no hay que descuidarla.

Hace las veces de clásico el premio Nave Italia, 2,300 metros, con premio de 5,000 pesos. El handicap ha dejado con opción a todo el lote y es así que Bertini a 58 y Cartilla a 40 pueden ganar. El favorito parece será Perillán o Guau.

En la 6.a Carrera, 1,300 metros, son Jornalero, Zona Seca, El Quince y Matasiete, los que llevan más chance. La carrera es abierta, y el ganador podría salir de cualquier parte, ya que hay varios del Chile, como Mi Vida y Pif, que vienen con pretensiones.

Se pone fin a la pantomima acuática con el premio Olita, 1,400 metros, en la cual Kadijah, Curilafquén, Turista y Janus, todos especialistas para el barro, han de contar con las más altas cotizaciones. Kolipí, el caballo misterioso, se presenta también con gran chance y será uno de los más jugados.

PROBABLES MONTAS Y COMPETIDORES PARA LAS CARRERAS DEL DOMINGO EN EL CLUB HIPICO

1.a CARRERA.— 1,300 METROS
Imponente, 59, P. Sánchez.
Arabella, 57, W. Fuentes.
M. de Clermont, 57, E. Rebolledo.
Old Chap, 56, L. Fuentes.
Bacton Lad, 56, J. Calderón.
Luxor, 56, R. Olguín.
Décima Octava, 54, C. Gutiérrez.
Zozia, 54, A. Aránguiz.

2.a CARRERA.— 1,400 METROS
Gin Cocktail, 58, W. Fuentes.
Canción, 56, M. Vera.
Matorral 55, A. Garay.
Lardahar 52, L. Fuentes.
Torreón, 52, S. Villanueva.
Tartana, 50, L. Torrealba.
Eudon 49, M. Rojas.
Náutico 49, U. Ibarra.
Madagascar 47, C. Santelices.
Otra vez 47, R. Rice.
Tarnopol 47, P. Silva.
3.a CARRERA. — 1,300 METROS
Batúm 54, E. Rebolledo.
Greenback, 54, A. Gutiérrez.
Peebles, 54, G. Martínez.
Pericolo 54, S. Villanueva.
Trianon 54, W. Fuentes.
E. Volante 52, A. Aránguiz.
Menudita 52, R. Olave.
Turumba 52, M. Rojas.
4.a CARRERA. — 1,300 METROS
Kintrilco 60, Aníbal Zúñiga.
Palestro 56, E. Suárez.
Najerilla 54, M. Rojas.
Maximalista 52, R. Olave.
Casual 52, M. Vera.
Monjita 50, L. Aguilar.
Vincia 50, L. Torrealba.
Florcat 50, J. Morales.
Murga, 50, M. Lobos.
El Catorce 48, P. Silva.
5.a CARRERA. — 2,300 METROS
Bertini 58, V. Jara.
Guau, 58, M. Núñez.
Perillán, 55, L. González.
Lancetazo 46, R. Olave.
Vancouver 42, L. Torrealba.
Cartilla 40, R. Rice.
6.a CARRERA. — 1,300 METROS
Latria 58, A. Garay.
Zona Seca, 58, L. Torrealba.
Kintamo, 56, A. Aránguiz.
Jornalero 56, S. Villanueva.
Grimace 54, L. Fuentes.
Le Nabab 52, W. Fuentes.
Pif, 52, G. Lira.
Fado, 52, A. Gutiérrez.
Matasiete 52, R. Hernández.
Décima Tercia, 50, no corre.
Divorciada 50, M. Rojas.
Crimora 50, P. Olguín.
Pangal 48, R. Olave.
Cornetín 48, N. N.
El Quince 48, P. Silva.
Jamás, 46, P. Valderrama.
Clarté, 46, O. Lanzoni.
Mi Vida, 46, L. Aguilar.
7.a CARRERA. — 1,400 METROS
Kadijah, 52, M. J. Silva.
Cáucaso, 57, S. Villanueva.
Picazón, 53, A. Gutiérrez.
Kolipí, 51, U. Ibarra.
Curilafquen 49, P. Silva.
Janus, 49, L. González.
Landru, 47, L. Torrealba.
Turista, 46, M. Rojas.
Liberato 45, P. Olguín.

LOS TRABAJOS EFECTUADOS EN LA MAÑANA DE AYER EN EL CLUB HIPICO

(PISTA DE ARENA)

Lancetazo
montado por R. Olave, trabajó una vuelta y 200 metros en 2.30 un quinto; en la primera vuelta marcó 2.16.

Cáucaso
montado por un aprendiz, pasó 1,400 metros en 1.39 2|5.

Payador
montado por W. Fuentes, largó 1,200 metros en 1.20 1|5.

Perillán
montado por R. Rice, trabajó 800 metros, repetidos, en la última vez marcó 53 2|5.

Tunca
montado por E. Rebolledo, atropelló 700 metros en 46 2|5, después de un descanso, repitió igual distancia en 46.

Kintrilco
montado por un aprendiz pasó 1,200 metros en 1.20 2|5.

La Loire
montada por P. Silva, pasó 1,000 metros en 1.4 4|5.

Canción
montada por M. Vera, pasó a voluntad 1,400 metros en 1.36.

Bacton Lad
montada por un aprendiz, largó 700 metros en 46; después de un descanso, repitió la misma distancia en 47.

Pangal
montado por un aprendiz, pasó 1,400 metros en 1.39.

Kadijah
montada por M. J. Silva, largó 1,000 metros en 1.7.

Florcat
montada por J. Morales, trabajó 1,400 metros en 1.33 4|5.

Vienesa
montada po. R. Rice, pasó 1,000 metros en 1.5 2|5.

Gin Cocktail
montado por G. Martínez, atropelló 700 metros en 46 1|5; después de un descanso, repitió igual distancia en 45 3|5.

Arabella
montada por W. Fuentes, pasó 1,200 metros en 1.22 3|5.

Doria
montada por un aprendiz, y Comunera, por L. Aguilar, pasaron 700 metros en 46. Ganó el potrillo por un cuerpo; después de un descanso, repitieron la misma distancia en 48.

Janus
montado por L. González, movió 500 metros en 33 2|5.

Nota.— Debido a la espesa neblina reinante en la mañana, no se pudo tomar nota de todos los aprontes habidos en la pista.

El remate de mañana en el nuevo Tattersall del Club Hípico

Mañana se inaugurará el nuevo Tattersall del Club Hípico con un importante remate de animales en training, yeguas de cría y yearlings.

Caerá bajo el martillo el efectivo del Haras Los Andes, compuesto de seis yeguas de cría, sobresaliendo entre ellas Green Cap, y cinco potrillos de año y medio. Además se rematarán Los Andes y Pontevedra, animales en pleno training, del stud del mismo nombre.

Del Haras Ebeache se rematarán tres productos de año.

Se rematará además todo el efectivo del Stud Río Oro.

De diversas procedencias el reproductor Harold y numerosos animales en training.

BREVES COMENTARIOS SOBRE EL PROGRAMA DEL DOMINGO EN EL HIPODROMO CHILE

Un programa interesante se desarrollará el Domingo en el Hipódromo Chile, que consta de las siete acostumbradas pruebas más un steeplechase militar (sin apuestas) que fué postergado en la reunión pasada.

Se abre el "meet" con una carrera sobre 1,400 metros, destinada para 3 años y más no ganadores.

Marga Marga, Polonka, Tunca y Rafaelita son los que con más opción a abandonar la categoría de perdedores.

—Sobre 900 metros y para dos años no ganadores es la segunda carrera que ha reunido 19 inscripciones, entre los que se destacan, Vienesa Rosca y Don Berto por la carrera que hicieron detrás de Gouvernant. De los demás Viareggio y Moravia son muy veloces.

—Muy modesto es el lote que intervendrá en los 1,200 metros de la 3.a carrera, donde sobresalen Idria, Istria, Bellísima y Zumbido.

—Un nuevo match entre Majadera y Dominó será la 4.a carrera y las probabilidades están a favor del caballo. De los demás sería La Loire la peligrosa, pues nos informan que está muy corredora.

—Banderolo, Coquetón, Latoso, Masaniela y Yacaré son las cartas más dignas de crédito en la 5.a carrera sobre una distancia de 1,200 metros.

El 6.o lugar en el programa lo ocupa el handicap de fondo sobre 1,900 metros, que ha reunido 14 inscritos, entre lo que se nos informa que no correrá Foch.

El favoritismo del público se lo disputarán Fan Fan, Palisandra, Fullero y Peña Blanca, pero Kelso y Signorino son cartas bravas también.

Desde Zan y Tumbe que cargan los pesos más altos, hasta Jacobino, Lloy George y Tarnopol que van sueltas en el peso, todos pueden ganar en los 1,200 metros de la prueba de clausura. Probablemente serán Tronador y Facuo los favoritos.

PROBABLES MONTAS Y COMPETIDORES PARA LAS CARRERAS DEL DOMINGO EN EL HIPODROMO CHILE

1.a CARRERA. — 1,400 METROS
Impoennte 61, P. Sánchez.
Olvidado 58, C. Santelices.
Voltaire 57, L. A. Zamora.
Idolo 53, E. Acuña.
Laón 53, H. Guajardo.
Polenka 51, O. Sepúlveda.
Por si Acaso 50, J. Lanzoni.
Rafaelita 49, R. Olguín.
República 48, P. Olguín.
Joroba 47, M Rojas.
Tunca 47, E. Rebolledo.
Marga Marga 42, J. Pinto.
2.a CARRERA. — 900 METROS
Spectrum 56, O. Núñez.
Alvinzi 55, N. Oteíza.
Astrónomo 55, H. Aliste.
Don Berto 55, P. P. Quezada.
Olivares 55, E. Canales.
Pabellón 55, E. Acuña.
Viaregio 55, C. Sagredo.
Agua Verde 54, A. Garay.
Danzarina 54, L. Fuentes.
Lincanqueo 54, R. Henríquez.
Marga 54, P. Olguín.
My Own 54, R. Olguín.
Melodía 53, M. Rojas.
Moravia 53, R. Ubilla.
Nigua 53, L. Guzmán.
Rosca 53, L. A. Morgado.
Vienesa 53, M. Vera.
Villita 53, C. Santelices.
Volupte 53, M. Zúñiga.

3.a CARRERA. — 1,200 METROS
La Ratera 54, C. Sagredo.
Idria 53, C. Santelices.
Istria 52, L. A. Morgado.
Byrón 50, J. Pinto.
Cabochón 50, M. Zúñiga.
Ravachol 42, J. Carrasco.
Danaide 49, R. Rice.
Ugombo 49, L. Guzmán.
Zumbido 48, O. Sepúlveda.
Eclipse 47, M. Rojas.
Sixpence 47, A. Villagra.
Bellatrixe 46, P. Silva.
Bellísima 46, O. Lanzoni.
Fumada 45, T. no corra.
Peyuco 45, G. Valencia.
4.a CARRERA. — 1,200 METROS
Dominó 55, C. Pombet.
Majadera 51, W. Fuentes.
El Godo 49, L. Fuentes.
Gonesse 49, M. Rojas.
Cipango 48, R. Rice.
Itay Tue 46, L. Torrealba.
Anémona 45, J. Pinto.
La Loire 44, P. Silva.
5.a CARRERA. — 1,200 METROS
Banderolo 58, C. Sagredo.
Coquetón 56, L. Fuentes.
Full 53, L. A. Morgado.
Cocodette 52, G. Martínez.
Yacaré 48, L. Torrealba.
Job 47, J. Pinto.
Latoso 47, R. Rice.
Meyerling 47, R. Olguín.
Jetttaura 42, C. Rosas.
Khiber 42, O. Sepúlveda.
Masaniela 42, P. Silva.
6.a CARRERA. — 1,900 METROS
Kelso 56, C. Pombet.
Macaulay 55, L. González.
Peña Blanca 51, C. Sagredo.
Omikron 50, C. Santander.
Fan Fan 46, P. Olguín.
Perval 47, P. Silva.
Fullero 46, L. Torrealba.
Palisandra 45, R. Rice.
Hircanie 43, M. Rojas.
Lacierva 42, O. Sepúlveda.
Signorino 42, J. Pinto.
Villapín 42, J. Lanzoni.
Discutido 40, O. Lanzoni.
Foch 40, T. no corra.
7.a CARRERA. — 1,200 METROS
Zan 58, R. Ubilla.
Tumbe 56, J. Vergara.
Miserere 51, N. Ramírez.
Facuo 50, C. Sagredo.
General Prim 50, C. Santelices.
Pichardín 49, T. no corra.
Tronador 48, R. Rice.
Artagnan 47, R. Olguín.
Chalinga 47, L. Fuentes.
Filisteo 44, P. Silva.
Jacobino 43, P. Olguín.
Lloyd George 43, J. Lanzoni.
Tarnopol 42, O. Sepúlveda.

"LA HUASCA"

Hoy a primera hora saldrá a la Hoy a primera hora saldrá a la circulación el N.º 621 de esta antigua y difundida revista hípica, con un selecto material de lectura y gráfico, amplias informaciones sobre las carreras realizadas el Domingo en ambos hipódromos, apreciaciones para la próximo reunión del Club Hípico e Hipódromo Chile, programas completos para las reuniones del Domingo y Martes en los dos hipódromos, crónica selecta y abundante, informaciones hípicas de provincias, noticias hípicas extranjeras, etc., etc.

INDUSTRIA Y COMERCIO

BOLSA DE COMERCIO

MOVIMIENTO

El movimiento bursátil de ayer se concretó a uno que otro conforme en algunos títulos mineros, un salitrero, un Banco, tres papeles industriales.

A 319,000 nominales alcanzó el valor de lo adjudicado en Bonos Hipotecarios.

Los precios en Bonos se mostraron firmes y de alza, y flojos y de baja en acciones.

SUBIERON

BONOS: Caja 8 1|2, de 91 a 91 1|2; Hip. 8-1, de 89 a 90 1|2; Hip. de Valp. 8-1, de 85 a 86;

BANCOS: Chile, de 190 a 191.

GANADERAS: Aysen de 25 a 31.

MINERAS: Chacaltayas, de 10 1|8 a 10 1|4; Martas, de 0.50 a 0.60; Minera de 14 7|8 a 15. Onix, de 24 1|2 a 27.

BAJARON

BONOS: Caja 6-1, de 84 a 82; Garant., de 30 a 28; Valp., de 79 a 78; Viña, de 26 3|4 a 26 1|2.

MINERAS: Cerro Grande, de 48 3|4 a 44 1|4; Disputada, de 16 1|2 a 16 1|4. Kelluani, de 5 1|2 a 5 1|4; Morococala, de 39 3|4 a 39 1|2; Oruro, de 26 a 24.

BANCOS: Nacional, de 77 a 76 1|2.

SALITRERAS: Loa, de 37 a 35 1|2.

INDUSTRIALES: Elec. Ord., de 8 1|2 a 8; Gas, de 53 1|4 a 53; Gas

OPERACIONES EFECTUADAS AYER

1.a RUEDA
2000 Hip. 8-2, 96.
10000 Hip. 8-1, 89 1|4.
10000 Hip., 8-1, 89 1|2.
13000 Hip. 8-1, 89 3|4.
40000 Hip. 8-1, 90.
50000 Hip. 8-1, Jul. 22, 91.
2000 Hip. 8-1, P. M., 89 3|4.
3000 Caja 6-1, 82.
62000 Caja 8 1|2, 91.
36100 Caja 81, 95.
27 Gas 53 1|4.
10 Banco Chile, 190.
200 Onix Jul. 22, 24 1|4.
200 Onix Jul. 22, 24.
100 Onix uJl. 22, 24 1|4.
1000 Onix, Jul. 22, 24 1|2.
400 Onix, uJl. 22, 25.

2.a RUEDA
45000 Caja 8 1|2, 91.
6000 Caja 8 1|2, 91 1|4.
43000 Caja 8 1|2, 91 1|2.
7000 Caja 8-1, 95 1|4.
100 Loa, 35 1|2.
100 P. Tomé, 84.
47 Gas, 53.
200 Elect. Ord., 8.
200 Onix, Jul. 22, 25 1|2.
100 Onix, uJl. 8, 25 3|4.
600 Onix, Jul. 22, 26.
300 Cerro, Julio 8, 48 1|4.
500 Cerro, Jul. 8, 48.
700 Cerro Jul. 8, 47 1|2.
1000 Chacaltaya, ul. 8,J 10 1|4.
200 Oruro, Julio 8, 24.

OPERACIONES EFECTUADAS EN VALPARAISO

1.a RUEDA
500 Viñas, Julio 8, 26 1|2.
300 Aysen, 30 1|2.
100 Schwager, Julio 22, 17.
2000 £ Junio 29, 39.70.

CAMBIO
Vendedor 39.70.
Comprador 39.60.

2.a RUEDA
7000 Caja 8-1, 94 3|4.
6000 Hip. 8-1, 86.
100 Oruros Jul. 8, 24.
200 Cerros, uJl. 8, 24.
200 Cerros, Julio 22, 48 1|4.
500 Cerros, Julio 8, 48.
800 Cerros, Julio 22, 47 3|4.
3000 £ Julio 29, 39.70.
30 Seg. Iberia, 100.

CAMBIO
Vendedor 39.70.
Comprador 39.60.

PRECIOS DE COMPRADOR Y VENDEDOR AL TERMINAR LAS RUEDAS

TITULO	Comprador Cantid.	Comprador Precio	Vendedor Cantid.	Vendedor Precio
BONOS				
Caja 8-1.	10000	95	10000	95½
Caja 8-1|2.	3000	91½	9000	91¾
Caja 6-2	15000	82		
Hipotecario 8-2.	1000	96		
Hipotecario 8-1	100000	90½		
Hipotecario 7-1	13000	84	9000	84½
Privileg., Dic. 8.			3000	76
Garantizador 8			10000	28
BANCOS				
Chile.	200	190		
Nacional			100	76½
MINERAS				
Aconcagua.	500	4⅞		
Araca.			100	262
Carolina, Julio 8.			100	10⅝
Caylloma, Julio 22.	500	4	500	4½
Cerro Grand., Julio 22			100	47½
Chacaltaya, Julio 8	200	10¼		
Dichas.	500	2¼		
Disputada, Julio 22.			100	17
Florida, Julio 8.			500	2½
Fort. Colquiri, Jul. 8			500	8
Gatico.	500	3¼		
Higuera.	500	5¼		
Kelluani.			500	5½
Minera.	200	14¾	500	15½
Morococala, Julio 22.	2000	38		
Marta.	1000	050		
Onix, Julio 22.	400	26		
Oruro, Julio 8.	500	24		
Patiños, Julio 22.	100	257		
Presidenta.	500	1	500	1⅛
Santo Cristo, Julio 8.	1000	0⅞		
Tocopilla, Julio.	100	76	100	77
Potasa, Julio 8.	100	3		
SALITRERAS				
Loa.	100	34	200	35½
Peñón	25	25		
Lautaro, Post.	13	75	100	176

TITULO	Comprador Cantid.	Comprador Precio	Vendedor Cantid.	Vendedor Precio
GANADERAS				
Aysen.	1000	31	200	31½
Fuegos.	100	145		
INDUSTRIALES				
Gas.	60	53	10	53¼
C. Melón.	100	42	100	43
Tabacos.	100	78		
Viñas.	100	26	100	26¾
P. Tomé.	100	34		
Tejidos El Salto			160	80
Telégrafo Comercial	100	33	100	39
Catres			100	43
Electricidad Ind.	50	38	100	39
Funicular.	100	20		
Co. Industrial.	100	40		
Fósforo de Talca.	134	170		
Gas de Valparaíso.			10	78
t. Vives, Julio 22.	50	50		
Electricidad Ord.	1000	8	10000	8¼
Cierre a las 4.30 P. M.				
CAMBIO.				
Cerro Grande, Julio 22		48¼		
Morococala, trs., Jul 8		39½		
Disputada, Julio 8.		16¼		
Onix, Julio 8.		27		
Carolina, Julio 22.				10½
Chacaltaya, Julio 22				10¼
Minera, Julio 22.		15		
Gatico, trans., Julio 8		3½		
Hipotecario 8-1.		91		
Caja 8-1|2.		92		
Caja 8-1.		95½		
Máfil, Julio 22.		17¼		
Marta	060			
Kelluani, Julio 8				5⅞

COTIZACIONES DE METALES

Cablegrama sobre cotización de los metales correspondientes a hoy:

Al contado:
ESTAÑO: £ 272.15.0. Bajó 1.0.0.
COBRE STANDARD: 56.15.0. Bajó 0.2.6.
PLATA: d 30 3|16. Bajó 1|8.
A plazo:
ESTAÑO: £ 272.2.6. Bajó 1.2.6.
COBRE STANDARD: 57.12.6. Bajó 0.2.6.

CAMBIO

TIPO VENDEDOR

COMERCIAL . . . . $ 39.70
£ POR DOLARES . . 486 5|8
UN PESO PAPEL VALE 6 _|32

BANCO LONDRES Y AMERICA DEL SUD LTDO.

(Antes Banco de Londres y Río de la Plata Ltdo.)

Cambio sobre el exterior

PLAZA	90 D. V.	Vista
Londres	39.80	40.80
París	23 1|2	23.80
Amberes		23.80
New York		8.27
España		1.34 7|3
Italia		0.30
Brasil		40.30
Uruguay		8.54
Argentina		3.343|4
Holanda		3.32 1|2
Suiza		1.60 1|4
Siria		40.30
Portugal		40.30
Panamá		40.30
Perú		40.30

MATADERO PUBLICO

Los corrales de este establecimiento encerraron ayer el siguiente ganado, para la venta de hoy.

Ganado mayor		Ganado menor	
Bueyes	70		
Novillos	101	Corderos	721
Vacas	268	Cerdos	458
En vara	18	Cabros	38
Q. vivos	29	Terneros	39
Total	491	Total	1267

PRECIOS DE LAS CARNES

Ayer se fijó el siguiente precio para la venta de hoy:

Carne de buey, 1.a.	1.80	y	1.90
Id. de 2.a.	1.60	y	1.70
Id. de 3.a.	1.40	y	1.50
Carne de novillo, 1.a	1.80	y	1.90
Id. de 2.a.	1.60	y	1.70
Id. de 3.a.	1.40	y	1.50
Carne de vaca, de 1.a	1.80	y	1.90
Id. de 2.a.	1.60	y	1.70
Id. de 3.a	1.40	y	1.50
Carne de cordero, 1.a	2.70	y	2.80
Id. de 2.a.	2.40	y	2.50
Id. de 3.a.	1.80	y	2.00
Carne de oveja, 1.a.	2.00	y	2.20
Id. de 2.a.	1.70	y	1.80
Id. de 3.a.	1.10	y	1.40
Carne de cerdo, 1.a	2.10	y	2.20
Id. de 2.a.	1.80	y	2.00
Id. de 3.	1.20	y	1.40
Grasa en rama	1.50	y	1.60
Sebo de ovejuno.	1.80		
Cuero buey (grande)	1.20		
Cuero de novillo.	1.50		
Cuero de vaca.	1.50		
Cuero ternero, kilo.	3.00		
Cuero de ovejuno, a	70.00	y	90.00

FERIA DEL MATADERO

Oficina Placer 930.— Estación San Diego.— Teléfono San Miguel 10

Transacciones al peso efectuadas en el remate del 24 de Junio de 1926.

VACAS
4 con 1558 kilos, a $ 1.28.
14 con 6516 kilos, a 1.25.
10 con 4700 kilos, a 1.23 1|2.
12 con 4918 kilos, a 1.18.
10 con 3682 kilos, a 1.17 1|2.
11 con 4082 kilos, a 1.15.
17 con 5802 kilos, a 1.05 1|2.
16 con 5040 kilos, a 1.02.
17 con 5342 kilos, a 1.01 1|2.
17 con 5712 kilos, a 0.97 1|2
9 con 3754 kilos, a 1.17.
9 con 3568 kilos, a 1.16.
9 con 3300 kilos, a 1.15.
9 con 4004 kilos, a 1.15.
NOVILLOS
6 con 3056 kilos, a $ 1.26 1|2
8 con 3570 kilos, a 1.24 1|2.
10con 4014 kilos, a 1.24 1|2.
10 con 5190 kilos, a 1.24.
12 con 5724 kilos, a 1.24.
12 con 5188 kilos, a 1.22 1|2.
12 5186 kilos, a 1.22.
10 con 4506 kilos, a 1.21.
11 con 4824 kilos, a 1.19 1|2.
10 con 5218 kilos, a 1.19 1|2.
11 con 3920 kilos, a 1.17 1|2.
11 con 4518 kilos, a 1.11.
10 con 4356 kilos, a 1.09 1|2.
6 2748 kilos, a 1.19.
8 con 3870 kilos, a 1.13 1|2.
4 con 1527 kilos, a 1.13.
BUEYES
3 con 2058 kilos, a $ 1.24.
5 con 3800 kilos, a 1.23.
3 con 2486 kilos, a 1.22 1|2.
6 con 3628 kilos, a 1.21.
12 con 8030 kilos, a 1.20 1|2.
5 con 3334 kilos, a 1.20.
5 con 3152 kilos, a 1.16.
6 3174 kilos, a 1.15 1|2.
3 con 1682 kilos, a 1.14.
6 con 3444 kilos, a 1.13.
6 con 2740 kilos, a 1.11.
4 con 2412 kilos, a 1.11.
3 con 1720 kilos, a 1.09
5 con 3506 kilos, a 1.08.
4 con 1808 kilos, a 1.07 1
5 con 2894 kilos, a 1.07.
4 con 1378 kilos, a 1.04.
2 con 1044 kilos, a 1.18 1|2.
2 con 1188 kilos, a 1.12.
2 con 1014 kilos, a 1.10 1|2.
2 con 1042 kilos, a 1.10.
2 con 1144 kilos, a 1.09.
2 con 908 kilos, a 1.07.
4 con 1854 kilos, a 0.88.
3 con 1554 kilos, a 0.88 1|2.
CORDEROS
100 a $ 55.
19 a $ 34.

LAS EMOCIONES
Consecutivas desgastan los nervios, combata Ud. su nerviosidad con
Tabletas "BAYER" de
ADALINA
El sello amarillo con la Cruz "BAYER" garantiza el efecto

Adalina. M. R. A base de Bromodietilacetilurea. Cruz Bayer. M. R.

REVISTA SEMANAL DE LA FERIA DE PRODUCTOS AGRICOLAS LARRAIN y GUZMAN Hnos. Ltda.

MATUCANA N.o 10.— TELEFONO 280 (ESTACION).— CASILLA 4728.— DESVIO BANCO DE LA REPUBLICA.— TRANSACCIONES EFECTUADAS EN NUESTRO REMATE SEMANAL DEL MIERCOLES 23 DEL PRESENTE

Afrecho, los 100 kilos:
60 Sacos M. S. B., $ 15.
120 Sacos P. M., 14.50.
30 Sacos J. O., 14.
Afrechillo, los 100 cilos:
50 Sacos I. V., 14.
Carbón espino, el saco:
100 Sacos Hda. M., 15.
6 Sacos A. R., 14.20.
30 Sacos E. F., 14.
200 Sacos E. F., 13.40.
150 Sacos Hda. M., 13.
87 Sacos J. B., 13.
Carbón blanco, el saco:
50 Sacos A. V., $ 8.50.
160 Sacos P. F., 7.50.
Frejoles, los 100 kilos:
1 Sacos burritos, M. F., 103.50.
Sacos burritos, M. B., 103.
2 Sacos burritos, M. B., 100.
2 Sacos coscorrones, M. F., 100.
0 Sacos bayos, L. U., 96.
1 Sacos milagros, N. P., 77.50.
13 Sacos revueltos, V. B., 70.
Granzas, los 100 kilos:
11 Sacos trigo, M. B., 28.50.
10 Sacos trigo, M. B., 26.80.
50 Sacos monte, L. y A. M., 7.
Leña, la carga:
25 Cargas eucaliputus, J. L., 44.
9 Cargas monte, E. G., 25.
Maíz, los 100 kilos:
22 Sacos amarillo, J. A., 33.
2 Sacos amarillo, B. V., 32.20.
4 Sacos amarillo, N. P., 32.
50 Sacos amarillo, M. F., 32.
125 Sacos amarillo, L. F., 32.
50 Sacos colorado, M. F., 31.
10 Sacos colorado, B. V., 29.
Pasto, los 100 kilos:
80 Colizas, 2.o corte, J. S., 11.20.
60 Colisas, 2.o corte, E. Z., 10.
150 Colisas, 2.o corte, J. S., 10.
102 Colisas, 1.er corte, B. V., 7.40.
Pasto, la colisa:
100 Colisas, 2.o corte, N. P., 3.40 c/u
200 Colisas, 2.o corte, N. P., 3.20.
200 Colisas, 1.er corte, Suc. M. G., a 2.40.
Papas, el saco:
125 Sacos L. C., 22.56.
125 Sacos S. V., 21.20.
100 Sacos R. D., 21.
50 Sacos R. G., 21.
Semillas, los 100 kilos:
10 Sacos curagüilla, F. B., $ 27.
Trigo, los 100 kilos:
14 Sacos florense, L. M., a 53.
7 Sacos, florense, L. O., a 50.
Quesos, los 46 kilos:
100 Kilos Manantiales, D. E. C., $ 230.
205 Kilos Chimbarongo, R. L., 225.
330 Kilos Santiago, R. G., 220.
47 Kilos La Estacada, E. F., 200.
677 Kilos La Rosa, J. V. O., 160.
Mantequilla, los 46 kilos:
100 Kilos Manantiales, E. S., 510.
20 Kilos Santiago, H. G., 480.
23 Kilos Paine, C. H., 450.
40 Kilos Puerto Varas, G. P., 350.
59 Kilos Copihue, B. S., 330.

NOTA. — La carga por carros completos debe consignarse al Desvío Banco de la República y los sobornales a esta Estación solamente. Boletos a casilla 4728. Santiago. Remates semanales los Miércoles de 2 a 6 P. M.

LARRAIN Y GUZMAN HNOS. LTDA.

Banco Central de Chile

PAGO DE LA TERCERA CUOTA

Según lo dispuesto en el artículo 8.o de la Ley Orgánica del Banco Central de Chile, los accionistas deben pagar la tercera cuota, de trescientos pesos para cada acción, el 28 de Junio en curso.

A. BURR S.
GERENTE GENERAL

28—J.

¡A los Comerciantes, Industriales y Profesionales!

Se les reitera que antes del 1.o de Julio próximo deberán efectuar las declaraciones sobre el giro principal y los giros anexos de sus negocios u oficinas, para el trienio comprendido entre 1926 y 1929. Los que no hicieren su declaración incurrirán en fuertes multas, pagarán la patente más alta y SUS NEGOCIOS SERAN CLAUSURADOS CON EL AUXILIO DE LA FUERZA PUBLICA.

Los contribuyentes podrán solicitar los formularios y entregar sus declaraciones en las oficinas municipales siguientes: Matrícula de Patentes, Municipalidad, oficina 8, primer piso; Echeverría N.º 868, San Pablo N.º 1825, Esperanza N.º 653, Camilo Henríquez N.º 115 y Arturo Prat N.º 2271. No se admiten gestores.

J 27 — LA OFICINA DE MATRICULA DE PATENTES.

VEA NUESTROS
TALADROS
INTERNATIONAL MACHINERY Co.
MORANDE 550

TRIBUNALES DE JUSTICIA

MOVIMIENTO HABIDO EN 24 DE JUNIO DE 1926

CORTE SUPREMA

El Tribunal se ocupó de los acuerdos.

Falladas de acuerdo:

Recurso de queja de Eufrosina Briones v. de Silva, confirma resolución apelada, sin perjuicio de otros derechos.

Al Rol.

Contra Antonio Villagrán, C. fondo.

Borrador de sentencia:

El señor Lagos entregó en la causa de Meza con Andreoli.

CORTE DE APELACIONES

PRIMERA SALA

1. Sumario por lesiones al Encargado de Negocios, don Octavio de Peppo, acuerdo.

Continuó la pendiente de ayer, Arangua con Varas y quedó pendiente.

Alegaron:

Don Alfredo O'Ryan, por el recurso en la primera; y don Ricardo Cableses con dos Héctor Arancibia L. en la continuación y quedó pendiente.

SEGUNDA SALA

1. Alejandro Guzmán, nombramiento de árbitro, fallada, confirmada.

2. Vicente Piraino con FF. del E., acuerdo.

3. Leonor Reyes v. de P. y otros con FF. del E., y otra; pendiente.

Alegaron:

Don Carlos León Crusat con don Manuel Gajardo en la primera; don Osvaldo Vial con don Hernán Echeverría, en la 2.a; y don Luis Benavides con don Ramón L. Henríquez en la 3.a y quedó pendiente.

Fallada de acuerdo

Teresa Nilo con Echeverría Hermanos.

TERCERA SALA

2 Sumario por muerte de Manuel Ramírez, aprobada.

3 Sumario por muerte de César Encina, aprobada.

4 Sumario por muerte de un desconocido, aprobada.

5. R. Garrido, nombr. de partidor, trámite.

7 María Rojas con R. Guzmán, acuerdo.

Las demás no vistas.

Falladas de acuerdo:

Olmedo con Prat de Olmedo, confirmada.

A. Cubillos con E. Riquelme, confirmada.

F. Pávez con R. Jara, revocada.

Recurso de amparo C. García, sin lugar.

Alegatos:

Continuaron los de la primera de ayer, C. Forrastal con Campbel.

Alegó don Luis S. Martínez con don Enrique Barboza y don Pedro Dam.

Alegaron:

Don Pedro Gálvez en la 5.a confirmando; don Daniel Schwaitzer, revocando en la 7.a.

CUARTA SALA

1 Sociedad Anónima Jahuel con J. Palma, confirmada.

3 J. Pellicier con M. Cortés, acuerdo.

3 A. Moscoso, notificación, improcedente.

4 Reclamo R. Muñoz contra Junta Vecinos de Peñaflor, acuerdo.

7 J. Seille, recurso de hecho, mal anunciada.

9 Canal del Pedregal, nombramiento de repartidor, trámite.

Las demás no vistas.

Del acuerdo:

Banco de Chile con A. Zavala, revocada; R. William con Fisco, acuerdo; y G. Munita con A. Terragno acuerdo; E. Godoy con C. aVlenzuela, confirmada.

Alegaron:

Don Gustavo Pérez con don Manuel Ugarte en la 1.a; don Luis Ferrada con don Alberto Pizarro en la 2.a; don Miguel Tejeda confirmando en la 3.a; y dno Ricardo Muñoz, revocando en la 4.a.

ELIXIR ESTOMACAL
SAIZ DE CARLOS
(STOMALIX)
Es recetado por los médicos de las cinco partes del mundo porque tonifica, ayuda a las digestiones y abre el apetito, curando las molestias del
ESTÓMAGO e INTESTINOS
DOLOR DE ESTÓMAGO
DISPEPSIA
ACEDÍAS Y VÓMITOS
INAPETENCIA
FLATULENCIAS
DIARREAS EN NIÑOS
y Adultos que, a veces, alternan con
ESTREÑIMIENTO
DILATACIÓN Y ÚLCERA
del Estómago
DISENTERÍA
OBRA COMO ANTISÉPTICO DEL APARATO DIGESTIVO curando las diarreas de los niños, incluso en la época del destete y dentición. Es inofensivo y de gusto agradable.
ENSÁYESE UNA BOTELLA y se notará pronto que el enfermo come más, digiere mejor y se nutre, curándose de seguir con su uso. 33 AÑOS DE ÉXITOS CONSTANTES
Venta: Serrano, 30, Farmacia, MADRID y principales del mundo

A base de Citrato de Bismuto, Extracto de Quina.

FIESTAS SOCIALES

CENTRO SOCIAL CATOLICO CARMELO Y PRAGA.—Con entusiasmo prepara el Centro Social Carmelo y Praga las festividades tanto religiosas como artísticas que realizará el 29 del presente mes con motivo de la bendición de su estandarte social.

El programa religioso se desarrollará en la Iglesia de los Padres Carmelitas, a las diez de la mañana, con la asistencia de los padrinos que han sido designados.

El programa artístico estará a cargo del Círculo Artístico Ateneo del Centro Carmelo y Praga, función que empezará, a las 4.30 P. M.

LA VELADA CULTURAL ORGANIZADA POR EL CENTRO EL DESPERTAR.—Mañana, aunque llueva, se efectuará en el amplio salón del Centro Estudio y Progreso, ubicado en la calle Andes 2360 (entre Maturana y Cumming), la velada cultural y baile social que esta institución viene preparando a beneficio de sus fondos sociales.

En este acto tomarán parte entre otros aficionados obreros, los señores Gustavo Silva, Oscar Cubillos, S. Poblete, Matus del Olmo, M. Katz, el tenor obrero señor Manuel Morales y las señoritas Brisalia Uribe, Laura Urbina y M. González.

Amenizará este acto la orquesta que tiene contratada este Centro.

—Con urgencia se necesita al señor J. Moncada en Maipú 830.

CENTRO INSTRUCTIVO ARTURO PRAT.—Reina entusiasmo por concurrir a la velada literario-musical y baile que esta institución ha preparado para el próximo Sábado con ocasión del 5.o aniversario de la Sociedad Juventud del Matadero.

Se ha confeccionado un interesante programa que estará a cargo del elemento artístico obreros.

Se nos encarga invitar muy especialmente a este acto, a las sociedades amigas.

Hoy habrá un baile familiar amenizado por una buena orquesta.

CENTRO CRISTOBAL COLON DE LA UNION NACIONAL.—Este Centro viene preparando con actividad la conferencia y acto de variedades, que llevará a efecto el Domingo 4 de Julio, a las 10 A. M., en el Teatro Rogelio Ugarte.

Para el Domingo 27, a las 10 A. M., se cita al directorio.

CUADRO ARTISTICO LA AURORA.—El Sábado próximo habrá una velada literario musical y baile a beneficio del primer actor cómico señor Atilio Vergara en el Salón Teatro de La Universal, Arturo Prat 1242 (aunque llueva).

CENTRO ARTISTICO ARTURO ALESSANDRI P.—Dávila Larraín 1624.—Hoy, a las 8 P. M., se efectuará la recepción a las señoritas Ernestina y María Calderón, Berta y María Díaz, recién ingresadas al Conjunto.

CENTRO ANDACOLLO DE LA U. N.—(Publicación oficial).—Se invita a los socios, a la manifestación de cariño y aprecio que se ofrecerá al Pbro. señor Ladislao Godoy, con motivo de su onomástico que consistirá e nuna comida que se llevará a efecto en el salón social, el Domingo 27 del presente, a las 8 P. M.

Las cuotas de adhesión se han fijado en la suma de $ 4.00 y se expenden en nuestro recinto social todas las noches.

LIGA DE ARRENDATARIOS DEL 2.o TRIBUNAL DE LA VIVIENDA.—Se avisa a los arrendatarios de los sectores 2, 6, 13 y 14 que el representante de los arrendatarios ante este Tribunal atiende todos los días de 2 a 4 P. M., en San Ignacio 470.

Federación Sindical de Electricistas

COOPERATIVA GREMIAL

Con un éxito muy halagador han seguido suscribiéndose las acciones de esta cooperativa. La administración ha acordado enviar mil circulares a las distintas industrias y fábricas dentro y fuera de la capital. Además en pocos días más, habrán personas que se encargarán de recorrer la ciudad ofreciendo estos servicios.

Se ha aceptado la oferta de una casa proveedora de artículos eléctricos, para la entrega de los materiales que se necesiten para las instalaciones.

Todos los servicios ejecutados por la Cooperativa, no sólo se harán concienzudamente, sino que tendrán un plazo hasta su perfecta normalización.

FEDERACION DE O. DE IMPRENTA DE CHILE. — La Junta Central ha recibido un telegrama del secretario general de la Sección Antofagasta, en las que comunica el estado del conflicto producido en el taller Skarme.

Este organismo tomó inmediatamente las medidas del caso, dando a saber el estado de esto movimiento en Antofagasta, a fin de que nadie acepte trabajo para esa localidad.

La Junta Central, sesionará el Domingo venidero a las 11 de la mañana, para tratar varios asuntos de importancia y muy especialmente lo relacionado con "El Gráfico", periódico que aparecerá en breve.

Se recomienda la asistencia a todos los delegados, en especial al nuevo representante de la Sección Valparaíso, señor Eduardo Larrondo Egaña.

BERNARDO O'HIGGINS UNION ES FUERZA. — Andrés Bello 447. — Publicación oficial. — Se pone en conocimiento de los socios que la junta general del 20 del presetne aprobó las bases de unificación que se viene gestionando con otras sociedades congéneres, y en conformidad al reglamento, artículo 72, la rectificación de ella se hará el Domingo 4 del próximo mes, pudiendo concurrir todos los socios aunque estén atrasados en sus cuotas.

Siendo de muchísima importancia esta junta, las bases en referencia están a disposición de los socios en Almirante Barroso 362, Quintana 373 y Andrés Bello 547.

Ultimos acuerdos de la "Unión Nacional"

CONSEJO GENERAL
(Extracto oficial de sus dos últimas sesiones)

Presidencia del titular señor Roberto Schneider, con asistencia de numerosos consejeros y del secretario general.

Actas. — Fueron leídas y aprobadas las de las sesiones anteriores.

Leída la correspondencia y oída la cuenta, el Consejo General, prestó su aprobación al Directorio y mesa directiva, del Centro 21 de Mayo de Putaendo, y presuntivamente al del Centro Diego A. Reyes de Temuco.

Acuerdos. — Enviar nota de condolencia al Centro Manuel Rodríguez de San Felipe, por el fallecimiento del socio señor Ignacio Arancibia (Q. E. P. D.), y solicitar los antecedentes necesarios para los efectos de la cuota mortuoria.

Solicitar del Centro Población Oriente de Linares, la dirección del señor Zorobabel Azócar.

Celebrar sesiones especiales los días Jueves y Sábado de cada semana de 7 a 8 P. M. para continuar el estudio de los asuntos del Congreso próximo pasado.

Ofrecer al fundador de la Unión Nacional, una gran manifestación con motivo de su onomástico, la cual se llevará a efecto el Domingo 4 de Julio próximo, por inconvenientes particulares del festejado que no pue. de concurrir el propio día.

Iniciar activas diligencias y tramitaciones conducentes a la compra de un terreno para la Sociedad, con el objeto de edificar en él casas para sus asociados, acogiéndose a los beneficios que otorga la ley respectiva.

Reincorporar a la Sociedad al Centro 5 de Abril de Lo Espejo, y encomendar al Consejo Provincial, haga las visitas del caso y arreglar la situación de aquel Centro.

Facultar al Centro Cristóbal Colón, para que reciba el pago de las cuotas mortuorias atrasadas del socio jubilado señor J. Desiderio Pobleta G., por las causales anotadas en la solicitud correspondiente.

Enviar nota de agradecimiento al Diputado obrero señor José Luis Sepúlveda, por el interés que tomó en conseguir los útiles de enseñanza que se solicitaron para la escuela nocturna de obreros que a iniciativa del Centro Cordillera de Valparaíso, funciona en aquel Centro de la Unión Nacional.

Mandar pagar las cuotas mortuorias de los socios fallecidos de los siguientes centros:

Arturo Prat de Santiago, del ex-socio señor Armando Raposo Morales, a sus padres sobrevivientes, don Alberto Raposo Alvarez y doña Zoila Alvarado de Raposo, la suma de 550 pesos, cinco años y seis meses que fué socio de la Sociedad.

Centro Victoria de Valparaíso, del ex-socio señor Luis Meneses Pizarro, a su viuda la señora Clorinda Ordóñez de Meneses, la suma de $ 1,800 por dieciocho años de socio en la Sociedad.

Por último la mesa hizo saber al Consejo, había adoptado la designación de delegados ante el Consejo General, señor don Carlos Rodríguez M., y Zorobabel Azócar, por los centros Linares, Población Oriente, de Linares y Diego Portales, respectivamente.

UN COMICIO DE ARRENDATARIOS EN EL TEATRO BRASIL. — La Junta Ejecutiva Nacional de Arrendatarios tiene organizada para el Domingo próximo una reunión de importancia.

Esta reunión se realizará en el Teatro Brasil, que ha sido cedido graciosamente a fin de que se desarrolle el programa elaborado. Se dictarán dos conferencias sobre la vivienda, una por un conocido dirigente obrero y la otra a cargo de un parlamentario que conoce el problema.

Para mayor atracción se iniciará el programa con números de variedades a cargo de elementos artísticos aficionados de esta capital.

Esta reunión se llevará a cabo aunque llueva, en atención a que no es posible realizar manifestaciones públicas al aire libre por el mal estado del tiempo.

REUNIONES SOCIALES

Concentración de Arrendatarios.—Se cita a la concentración de hoy, a las 8 1|2 P. M., en calle Maestranza N.o 211, al llegar a Jofré, a los arrendatarios de los sectores 2.o, 6.o, 13.o y 14 de la Liga Federal del Frente Unico de Arrendatarios de Chile y a todos los que deseen vivienda higiénica y barata o quieran defender sus intereses.

En esta concentración se elegirá el comité mixto formado por miembros de ambas instituciones, cuya misión será la defensa de todos los arrendatarios.

Se encarece la asistencia al representante en el Tribunal.

Nota: En caso de lluvia se suspende la concentración para el próximo Domingo, a las 9 A. M., en el mismo local.

Centro Chile de la U. N.—Cítase a junta general extraordinaria para el Domingo 27, a las 3 P. M. Local, Parroquia de San Saturnino.

Consejo de Servicios Públicos Municipales de la Federación Obrera de Chile.—Cita a reunión a los obreros de los talleres, jardines y plantaciones y Policía de Aseo, hoy, a las 8 P. M., en Río Janeiro 465.

Se ruega la asistencia por haber asunto importante que tratar:

Centro de E. S. Vida Libre.—El Domingo 27, a las 2 P. M. se reunirán los miembros de los Centros que llevaron a efecto las veladas a beneficio del ex-profesor Julio Navarrete Canales, para saber su resultado.

Esta reunión se efectuará en el salón del Centro de E. S. Terminal.

Centro Cultural Arte y Unión.—Huemul 649. — Se cita para hoy a todos sus componentes a ensayo de las obras, a las 8 P. M.

Sociedad Gremio de Abasto.—Con el objeto de seguir preocupándose del estudio sobre el impuesto al ganado argentino, reforma de sus estatutos y otros asuntos, se reunirá esta noche, a las 8 P. M. en su local de costumbre el directorio de la colectividad de abasto.

Sindicato de Chauffeurs de Chile.—Olivares 1643.—Reunión de directorio para hoy, a las 9 P. M.

Federación de Electricistas de Chile.—Sección Santiago.—El Domingo próximo esta colectividad elegirá su mesa directiva que regirá durante el segundo semestre del año.

Sociedad 18 de Setiembre.—El Domingo próximo, a las 4 P. M., se tratarán las bases de unificación con las sociedades Manuel Rodríguez, Leopoldo Lagos, Lautaro de Providencia, Fermín Vivaceta, Bernardo O'Higgins.

Se ruega la asistencia a los socios por tratarse de un asunto de vital importancia.

Sociedad Unión de Talabarteros.—Cita a sesión de directorio para tratar sobre la unificación de las sociedades, hoy a las 7 P. M.

Cuadro Dramático El Arte.—Victoria 617.—Cita hoy, a las 8 1|2 P. M., a todos los miembros de este Cuadro.

Unión en Resistencia de Hojalateros y Gasfiters.—Eleuterio Ramírez 1357.—Se cita para hoy a asamblea general, a las 6 y media P. M., a todos los obreros que forman parte de esta organización.

Centro de Estudios Sociales Pedro Kropotkin.—Franklin 1401.—Cita a reunión para hoy, a las 7 1|2 P. M.

Sociedad Empleados de Hoteles.—A junta directiva, para hoy a las 10 P. M.

AVISOS ECONOMICOS

1.—Avisos judiciales

POR AUTO DEL 5.o JUZGADO CIVIL se ha declarado en quiebra al comerciante de esta plaza don Alberto Jorry o a la Sociedad A. Jorry. Se nombró síndico provisional a don Arturo Palma y se fijó para la primera junta el veinticinco de Junio próximo, a las 3 P. M.—J. Vicente Castro, secretario. 25 J.

CONCURSO NECESARIO SOCIEDAD Minas de Plata Nueva Elqui: Por auto de 18 del presente mes expedido por el señor Juez del Segundo Juzgado Civil don Octavio del Real se ha declarado en concurso necesario a la Sociedad Anónima Minas de Plata Nueva Elqui. Se designó síndico provisorio a don Enrique Kraemer y se fijó para que tuviera lugar la primera junta el 20 de Julio próximo, a las tres P. M.—El Secretario. 28-J

POR AUTO DEL 5.o JUZGADO CIVIL concediose la posesión efectiva de la herencia de doña Rosenda Gaona a doña Atalicia Gaona Reyes. 12-Julio

REMATE.—EN EL CONCURSO DE hipotecarios formado a la propiedad de Chiloé Núms. 186|98, perteneciente a la sucesión de don Moisés del Páramo se pidió ante el 5.o Juzgado Civil el remate de dicha propiedad y se proveyó lo siguiente: "Santiago, 21 de Junio de 1926.—Como se pide, con citación y se señala para la subasta el 29 de Julio, a las 2 P. M. Fíjense carteles y publíquense avisos en el diario "La Nación".—C. Valdovinos. —Vicente Castro, secretario.—Mínimun para la subasta. la suma de $ 68,666.66. Bases y antecedentes: secretaría del 5.o Juzgado Civil de Mayor Cuantía.—El secretario. 28-J

BANCO DE LOS EMPLEADOS DE Chile. — Liquidación. — En el juicio de liquidación de la comunidad Banco de los Empleados de Chile, de que conoce el Arbitro don Neftalí Cruz Márquez de la Plata, con fecha 16 de Junio en curso se decretó notificar a los interesados por avisos en los diarios "El Mercurio" y "La Nación" de esta ciudad, por tres veces y por una en "El Diario Ilustrado", y se les citó a comparendo que se celebrará con los concurrentes, el 5 de Julio próximo, a las cuatro P. M., en la oficina del Actuario, Secretaría del 2.o Juzgado Civil de Mayor Cuantía. En consecuencia notifico a los señores Alfredo Moreno cesionario de D. Isaac Ortiz, Manuel Rodríguez I., E. Emparanza P., Guillermina de Pineda, A. Diemoz M., Elcira Ugarte F Toribio Castro, Abdón Guevara, Isabel Edwards B., C. Carvajal, Manuel Torres L., Guillermo Wurth, Emilio Latarte, Manuel Estrada Cid, Oscar Hormazábal, H. Hormazábal, Guillermo Ríos P., E. Jiménez Fuenzalida, J. Barros G., A. Fuentes S. A., C. Préndez Saldías, Pedro Préndez Saldías, E. Bustamante E., Augusto Verdugo V., O. de la Fuente, Carlos A. Carreño, E. Hochorbernf, Osvaldo del Valle, Abel Saavedra N., María Robert Blant, B. Sotomayor, Rogelio Zamorano, Brinolfo Sotomayor, L. Villarroel, O. Maldonado, E. Montt C., Leonidas Ascui, Manuel Luque, Elena Lutz, Alfredo Arce V., J. Flores Palma, Jorge L. Flores, María Malvar de L., Antonio Apip, C. Maturana V., C. Millán J., Pedro Félix Arriaza, Domingo L. Muñoz G., Pascual Gandini, C. Pozo Jara, Juan Rojas Segovia, L. San Martín, Eduardo Yáñez P., María F. de Gallinard, M. Ossa Fernández, Inés Flores C., Elena Yáñez O., Ana Rosa Campos V., R. Campos Rodríguez, H. Iglesias, Alfonso Astudillo, Isaac Ortiz, A. Flores C., Oscar Risso G., Federico Valdés Valenzuela, Carlos Gana, Leoncio Silva P., María Morales de Zúñiga, Juan Zúñiga, Luis A. Ibáñez, Marcial Sepúlveda, Juan B. Obregón, Humberto Yáñez Velasco por las personas que representa, Jorge Horeau, Mariano Llavona y a los demás interesados. —Carlos Cruchaga T., Actuario.

2.—Arboles, plantas, etc. (Compra-venta)

ARBOLES BARATISIMOS PIDA catálogo. Delicias 1859. 27J

MANZANAS INAPESTABLES, OLIVOS, nogales, almendros. Quinta Santa Laura. Independencia 1578. 27—J

ARBOLES: PLATANOS, ALAMOS extranjeros, palmeros, almendros, manzanos, ciruelos, cerezos; damascos, perales, paltas, duraznos; olivos, naranjos, limones: desde cinco pesos. Muestrario especial. Plaza Italia. Fachada blanca, Poniente Estación Pirque. 27—J

3.—Automóviles, afines y accesorios. (Compra-venta y composturas)

PUELMA Y CIA. LTDA., HUERFANOS 819, agentes autorizados Lincoln Ford Fordson. Repuestos Ford, legítimos. 27-Julio

VENDO FORD BUEN ESTADO servicio actual. Tratar: Kiosco 3. P. Argentina. 27—J

AUTOMOVIL FRANCES DELAHAYE motor perfecto estado, vendo ocasión. Verlo: Riquelme 140. De 2 6. J-25

SE VENDE AUTO SPORT MUY bonito, de ocasión, mitad de su valor. Clenfuegos 11. J-25

$ 16,000 BROCKWAY, RECORRIDO Alameda, facilidades. Santa Rosa 555. 25—J.

COMPRO AUTO FORD CON PARTIDA automática, poco uso. Indique precio F. H., Moneda 1536. 25—J.

VENDO MOTOR DODGE PERFECTO estado ocasión. Maipú 868. 25—J.

VENDO HUDSON ULTIMO MODELO, de ocasión. Dieciocho 769. 26-J

RUEDAS DE "BROCKWAY" 33 x 5, traseras, se venden. Bilbao 15. 26-J.

$ 3,500 VENDO FORD CON PARTIDA, en buen estado. Echaurren 424. 26—J.

VENDO GONDOLA REPUBLIC DE ocasión $ 9,000. Tratar, Edison N.o 4503. 26—J.

VENDO AUTO CAMION CARGA 4 toneladas garantido, gran ocasión. San Antonio 533. 26—J.

CAMION REPARTO FIJO TODOS los días, necesito. Franklin 1032.

CHASSIS BROCKWAY, APROPIADO para carga, vendo ocasión. Brasil 773. J 26

CARROCERIA GONDOLA PARA Brockway o Republic, vendo ocasión. Brasil 773. J 26

GONDOLA BROCKWAY SEMIBUS, motor garantido, línea Matadero, facilidades pago, Brasil 773. J 26

CAMION CARGA, FORD, BUEN ESTADO, véndese, tres mil contado. Barroso 48, de 1 a 3. J 27

VENDO GONDOLA FORD 5688. Tratar: Recorrido Salvador-Mapocho.

PARA AUTO PARTICULAR SE NECESITA chofer japonés con buenas referencias. Casilla 3537 o 21 de Mayo 556, de 8 a 9 A. M. y 2 a 3 P. M. J 27

VENDO CAMION FORD, CUATRO meses uso, por enfermedad de su dueño. 10 de Julio 384.

DE OCASION, CARROCERIA DOS asientos, una capota de góndola y cojines, partida eléctrica de Ford. Diez de Julio 384. J 26

VENDO O ARRIENDO FORD CON facilidades. Martínez de Rozas 2265. 25-J

VENDO GONDOLA FORD NUEVA, tipo Municipal en el mejor recorrido, San Pablo. Tratar: San Alfonso 31.

AHORRE DINERO Y APROVECHE gran ocasión. Véndole auto Buick, $ 4,700, Chandler, 5,400, Camión panadero, 4,500. Delicias 2488.

AHORRE $ 2,000, VENDOLE GONDOLA Ford, flamante. Delicias 2488.

OCASION VENDO NEUMATICOS, Miller, 33 x 4 1|2. Brasil 85. 25-J.

4.—Animales. (Compra y venta)

VENDO TRES VACAS PARIDAS, con ternero chico. Calle Ñuble N.o 441. 25—J

NECESITO COMPRAR CABALLOS vareros. Dominica 129. 26J

7.—Aves, huevos y pájaros. (Compra y venta)

VENDO POLLAS CATALANES EN Providencia 1800. 24—J.

8.—Avisos varios

ZAPATILLAS GOMA, CAPUCHAS agua y todo artículo de goma compone Merced 12, frente al Forestal, llegar Plaza Italia. 26—J.

EMPRESA CAMIONES CARGA Ofrece fletes hasta San Fernando, Melipilla, etc., precios bajos. San Diego 1497. Teléfono 85 Matadero. 25—J.

VOY DOMICILIO COMPONER LOZA, mármoles, cristales invisibles. San Diego 620. 25—J.

CARTERAS MODA TRABAJO fino. San Diego 858. 30—J.

REPARACIONES EN GENERAL. Dirigirse: Victoriano 373.

9.—Contadores

WENCESLAO VILLAR G. — CONTADOR, Cochrane 434, Casilla 3222. Teléfono 145. Parque. 26J

10.—Casas, departamentos y piezas amobladas. (Ofrecidas y buscadas)

SE ARRIENDAN 2 PIEZAS AMOBLADAS; se da pensión de mesa o a domicilio. Maestranza 594. 25J

ARRIENDASE PIEZA AMOBLADA, balcón, calle, San Francisco 106. 27-J

COMODAS PIEZAS AMOBLADAS, arriéndase, caballeros, jóvenes honorables. Alonso Ovalle 1244. 27-J

ARRIENDO PIEZA AMOBLADA. Loreto 173. J 26

11.—Casas, departamentos y piezas sin muebles. (Ofrecidas y buscadas)

Departamentos

ARRIENDO AMPLIO DEPARTAMENTO. Rondizzoni 2142. 27—J.

ARRIENDASE DEPARTAMENTO, familia sin pensionistas. Teatinos 76 A. 25-J

120 ARRIENDASE DEPARTAMENTO, Nataniel 1169. 26J

ARRIENDASE DEPARTAMENTO en Santa Rosa 640.

SE ARRIENDA UN DEPARTAMENTO de tres piezas. Maturana 558. 27J

ARRIENDO DEPARTAMENTO DOS piezas, luz y cocina a personas serias. Dominica 227.

ARRIENDANSE DEPARTAMENTOS independientes, especiales profesionales. San Antonio 41.

ARRIENDASE DEPARTAMENTO 2 piezas, con o sin pensión. Familia sin pensionistas. San Pablo 1738.

Piezas

DOS PIEZAS ELEGANTES, CON balcón a la calle, $ 150. Interiores, $ 60. Serrano 698. 26—J

GRAN PIEZA ARRIENDASE, PARA dos señoras, Ejército 390. Detalles. 29J

PIEZAS CON SIN PENSION, DOY Arturo Prat 429. 25-J.

ARRIENDASE PIEZAS. SERRANO 244. 25—J.

SE ARRIENDAN DOS PIEZAS A señoras o caballeros solos. Domeyko 1945. 26—J.

SE ARRIENDAN 2 ESPLENDIDAS piezas con balcón a la calle. Santa Rosa 203. 28-J

ARRIENDO PIEZAS. ARTURO Prat 594. J-26

ARRIENDASE PIEZA A LA CALLE. Irarrázaval 3031. 25-J

Casas

SE ARRIENDA CASITA NUEVA amoblada, estilo colonial, todo en espléndido estado. Verla de 2 a 5 P. M. Bellavista 0497. N-O.

$ 250, 350 CASAS NUEVAS CON todo confort, 1 1|2 cuadra río, Avenida de La Paz 270 A. J-26

TOCORNAL 520 CASA BAJOS, Asoleada, dos patios, parrón, 7 piezas dependencias, baño, califón, toilette, gas, luz eléctrica. Se arrienda verla de 10 a 11 y media y 1 1|2 a 3. Molina 419. 27-J

BAJOS, 5 PIEZAS. BASCUÑAN Guerrero 653. 27-J

$ 250 ARRIENDASE CASA. COQUIMBO 725. 27-J

290 CASA NUEVA, BAÑO INSTALADO. Bellavista 0639. 1.o Julio

ALTOS CONFORTABLES, POCA familia. Teatinos 655. 27—J

CABALLERO O JOVEN SOLO, ENCONTRARÁ en casa familia, linda pieza vista Alameda, con pensión. 26-J.

ARRIENDASE BUENAS PIEZAS sin pensión. Serrano 341. 26J

ARRIENDO PIEZA. SAN ANTONIO 265. 26-J

ESPLENDIDA PIEZ ABALCON, CAlle, con o sin muebles, arriendo. Maestranza 94. J 26

PIEZA CON SIN MUEBLES. — MOLINA 134.

ARRIENDO CASA CINCO PIEZAS, patio, luz. Porvenir 669. 25—J

ARRIENDASE $ 280, CASA NUEVE piezas, recién refaccionada. Rosas 3230. Tratar: Chacabuco 668. 25—J

$ 400, EJERCITO 340. CINCO grandes piezas fuera dependencias. 25—J

CASA NUEVA, ARRIENDASE, 420. Grajales 1962. J-26

$ 550 ARRIENDO CASAS NUEVAS altos y bajos independientes, Blanco Encalada frente Escuela Militar.—Tratar, San Ignacio 802. 25—J.

ARRIENDASE CHALET AMOBLADO, media cuadra Providencia. Diego Velásquez 65. 26—J.

CASA RESIDENCIAL ALTOS centralísima arriéndase. Compañía 1246. 25—J.

300 ALTOS, 7 HABITACIONES, servicios, García Reyes esq. San Pablo. Tratar: García Reyes 715. 28-J

250 BAJOS, CINCO HABITACIONES, patios, servicios. Tratar: García Reyes 745. 28-J

$ 420 COMODA CASA BAJOS, Toesca 2522. Tratar: Bilbao 115. 25-J

320 CASA SEIS PIEZAS, DEPENDENCIAS. Maestranza 543. 25-J

$ 500 AV. ESPAÑA 581, MUY BUENOS altos, extensos, amplia galería, gas, luz eléctrica. Tratar: toda hora. 25-J

$ 200 COMODA CASITA Y CHALECITO, 5 piezas, luz, gas. Carmen 780. 25J

CENTRALISIMO ARRIENDASE casa $ 600, 11 piezas fuera dependencias. Estado 239. 27—J.

COMPRO CASA HABITACION UN piso, cinco piezas fuera servicio, patio. Barrio central. Pago hasta 30 mil pesos al contado. Ofertas: E. M., Tarapacá 856. Casa 9.

$ 450 A DOS CUADRAS DE AVENIDA Irarrázaval, linda casa habitación, hall, 6 dormitorios y dependencias, garage. Galería Alessandri 19. 26—J.

$ 400 ANTONIO VARAS, LINDO chalet de 1 piso, a 15 metros de carros, tiene hall, 3 dormitorios, pieza baño y cocina instaladas, jardín, etc. Galería Alessandri 19. 26—J.

$ 1,000 AGUSTINAS ALTOS MUY central con 11 piezas fuera de dependencias, toilette, etc. Galería Alessandri 19. 26—J.

$ 1,500 DELICIAS, MUY CENTRAL, con 6 dormitorios, hall, salón, etc., casa de lujo. Galería Alessandri 19. 26—J.

ARRIENDASE CASITA MANUEL Thompson 3545.

CASA TRES A CINCO PIEZAS, radio: Maestranza, Carmen, Avenida Matta, Bogotá, necesítase. Dirigirse Raúl Morales, casilla 3620, indicando canon.

ARRIENDASE CASA $ 350. BASCUÑAN Guerrero 936. 27-J

$ 1,000 ESPLENDIDA CASA ESQUINA, bajos, calle Diez y ocho 196. Diez dormitorios, tres salas de baño. Salón, comedor, hall, dos patios dependencias y garage anexo. Tratar: altos. 27-J

$ 250 ARRIENDO CASA 8 PIEZAS, esquina Carmen. Victoria 519.

280, 300, ARRIENDO CASAS NUEVAS, confortables, bajos. Tratar: Madrid 759.

500 ARRIENDO CASA NUEVA. Santo Domingo 3080.

ARRIENDAS 550 PESOS, ALTOS, Agustinas 1521, salón hall, escritorio comedor, cinco dormitorios, dependencias. Tratar: Agustinas 1535. J-27

$ 180 Y 200 ARRIENDO CASAS HIGIENICAS, cinco piezas, hall, patio, baño, cocina, etc. Victoria 500. J 26

$ 400 HERMOSA CASA QUINTA. Victoria 75. J 27

$ 280 ARRIENDO CASA, DOMEYKO N.o 2488. Tratar Doce de Febrero N.o 53. J 26

ARRIENDASE LA CASITA ROSAS 1741, $ 160, véndense los muebles. J 26

$ 320 ARRIENDASE LA CASA LAS Heras, 1530. bajos. Maipú 118.

$ 500 Y $ 600 ARRIENDO CASAS recién terminadas, toilettes, instaladas. Verlas, Enrique Concha y Toro N.o 35. Tratar: Roberto de Petris, Galería Alessandri N.o 26 A. 28—J.

$ 500 ARRIENDO CASA NUEVA en altos, contra incendio, diez piezas habitación, gran hall, despensa, cocina, dos piezas de baño, escala para el servicio, en Avenida Matta 630, tratar: en el N.o 638. 26J

$ 250 ARRIENDO LOCAL APROPIADO para bodega de frutos del país, extensión 8 x 22 en Maestranza 740. Tratar: Avenida Matta 638. 26J

$ 160 ARRIENDO ALTOS CARMEN 197. 27J

ARRIENDO MAGNIFICAS CASAS recién refaccionadas, 10 piezas, hall, salones, comedor, $ 575 y 525, Avenida Brasil 63 y 41. Tratar: Brasil 49 26J

12.—Compra y venta de casas y sitios

VENDO PROPIEDAD DE RENTA, Irarrázaval 2716. 26—J

VENDO CHALET, CONSTRUCCION Primera clase, carros puerta, Purísima 315. 25—J

VENDO CUATRO SITIOS, MAPOCHO, dos cuadras Matucana. Santa Rosa 644. 25-J

PERMUTO CASITAS DE RENTA entre líneas de carros por casa residencia de valor $ 50,000 a 60,000 pesos. Llano Subercaseaux 980. 25-J.

CASA HABITACION HASTA 35 mil pesos compramos desde Benavente hasta Bascuñán Guerrero. Galería Alessandri 19. 26—J.

CASA GRANDE, GALPON, JARDIN, vende. Porvenir 618. 26J

SE VENDE O SE ARRIENDA CHALET, Avenida Seminario 390, entre Rancagua y Bilbao, carros a la puerta, con 10 espléndidas piezas de habitación, 4 piezas de baño instaladas, con calefacción, 3 buenos hall, departamentos de servidumbre, independientes, y buenos. Garage, para 2 autos y piezas para chofer, gallinero y jardín. Canon: 1,000 pesos. 28J

VENDO CASITA MADRID 1529, 28J

13.—Compra y venta de negocios

COMPRA, VENDE NEGOCIOS Maule 1008, casa 5.—Juan Campanella, martillero. 26—J.

COMPRO LAVANDERIA O JABONERIA, tenga habitación. Datos: V. Mackenna 13. 25—J

PANADERIA CON BUENA VENTA al mostrador, en barrio Matadero, se vende. Ofertas: casilla 3404. 26—J

POR VIAJE VENDO ACREDITADO mercadito, con bastante clientela, poco capital. Delicias 3502. 25-J

VENDO BUEN ALMACEN CON CASA habitación. Delicias 3902. 26-J

SE VENDE CARNICERIA DE OCASION, por no poderla atender su dueño, Rosas 2986. 2-J.

VENDO PENSION DE OCASION por no poderla atender. Castro 327. 25J

BOTICA POCO CAPITAL VENDO; facilidades pago. Cerro 34. 25—J.

SE VENDE UNA BODEGA CARBON muy acreditada. Bulnes 749. 26—J.

CARNICERIA VENDO, BUENA clientela, por enfermedad del dueño. Eyzaguirre 831. 26—J.

SALON BILLARES VENDO. SAN Pablo esq. Bulnes. 26-J

VENDO PASTELERIA. SAN PABLO 2774. 25-J

VENDO UN GRAN ESTABLO, BARRIO muy comercial, bien acreditado y con buena clientela. Tratar: Echaurren 104. 26-J

VENDO CARNICERIA. GAY 2564. 25—J.

VENDO PENSION BUENA SITUACION por no poderla atender. Matucana 770. 26—J.

VENDO PENSION EN $ 5,000. DELICIAS 2140. 25—J.

DE OCASION VENDO POR AUSENTARME de Santiago, almacén de abarrotes con buena clientela y casa habitación. San Francisco 326. 26J

VENDESE ACREDITADO DEPOSITO de botellas vacías. Alonso Ovalle 1130. 27-J.

RESTAURANT, VENDO POR NO poder atenderlo. San Diego 2146. 26-J.

VENDO ALMACEN POCO CAPITAL, arriendo baratísimo, por conclusión de negocio. Lastra 1498. 26—J.

CARNICERIA BIEN INSTALADA y arriendo barato vendo. Carmen 497.

TALLER DE VULCANIZACION compro.—D. B., 21 de Mayo 773. 28—J.

VENDO NEGOCIO MERCADO Bien acreditado; dos locales calle Castro 675, derecho a contrato 3 años. — Arriendo 400 pesos. habitación: cinco piezas y dependencias. 27-J

SE VENDE ALMACEN POR ENFERMEDAD. Venta $ 5,000 mensuales, derecho llave $ 2,000. Tratar: Sto. Domingo 2599. 27-J

VENDO UN NEGOCITO PUESTO varios por no poder atenderlo. Santa Isabel N.o 84. 26-J

VENDO ALMACENCITO POCO CAPITAL. Castro 479.

ALMACEN POCO CAPITAL, BUENA situación, con casa habitación, se vende frente teatro, hay contrato. Tratar: San Diego 1881.

VENDO NEGOCIO ABARROTES, de gran porvenir, muy bien instalado, por ausentarme del país. Tratar todo el día. Chiloé 1734. Casa 43.

CIGARRERIA Y LUSTRIN, VENDO. Eyzaguirre 1106. J 27

VENDO COCINERIA. COLON 1219. J 26

VENDESE PUESTO CARBON Y verdura baratísimo. Chacabuco 96. J 27

ACREDITADA CIGARRERIA O INSTALACION véndese de ocasión. Matucana 774.

ALMACEN ABARROTES COMPRO o permuto, por góndola cambio, recorrido Pila. — Casilla 4572. Correo [illegible]

VENDO CUATRO CIGARRERIAS, 2 lustrines, Mapocho 1086. 26J

15.—Compras y ventas varias

14 KILOS GOMOLACA, MERCERIA "Belga". Ahumada 169. 27—J

VENDO CUATRO PAÑOS SIMONI, tres juegos baranda de gomas y 24 tacos usados, para billar. Recoleta 102. 26—J

REALIZACION LANA PARA COLCHONES. San Diego 109. 26—J.

OCASION VENDO FONDO GRANDE de cobre. Maruri 625. 26-J

GOMALACA, 14 PESOS KILO. MERCERIA Belga. Ahumada 169. J 30

VENDO UNA PARTIDA GRASA, extra, de carnicería y chicharrones, sin aprensar, a pecio bajo. Santa Rosa 1155.

VENDO MOLINILLO, BALANZA, depósitos parafineros. Toesca 1969. J 26

SALSA TOMATES 1.a CLASE $ 40, quintal, realizo cien latas. Mapocho 3001. 26J

16.—Dentistas

DENTADURAS VIEJAS COMPRO. San Diego 214.

17.—Escuelas de choferes

ESCUELA PRACTICA CHAUFFEURS mecánicos; cursos rápidos, varias marcas, diurnos, nocturnos. Vicuña Mackenna 456. Arredondo. 1.o—Jul

NECESITO TOMAR APRENDIZAJE en manejo de auto Ford, prefiero chofer experimentado y que tenga auto propio. Dirigirse por carta, dando detalles y facilidades, a E. F. M., casilla N.o 3986. 26—J.

18.—Extravíos y hallazgos

GRATIFICACION SE DARA EN Agustinas 1983 quien devuelva relojito perdido 21 Mayo cerca Plaza o Juzgado Policía Local. 25—J.

TITULO EXTRAVIADO.—POR HABERSE extraviado el título N.o 2198, por doscientos acciones de la Compañía Minera de Tocopilla, extendido a nombre de don Arturo Lamarca Bello, queda nulo, y se ha dado aviso a la Compañía para que extienda duplicado. Santiago, 10 de Junio de 1926. J-25

HABIENDOSE EXTRAVIADO LA póliza N.o 100,024 de la Cía. de Seguros de Vida La Mundial, al nombre de Joaquín González, queda nula por haber dado aviso. 26-J

HABIENDOSE EXTRAVIADO LA libreta de ahorro N.o 356410, de don Manuel J. Paredes, queda nula y sin ningún valor por haberse dado el aviso correspondiente a la Administración de la Caja de Ahorros de Santiago. 26-J

HABIENDOSE EXTRAVIADO LA libreta 25,052, queda sin valor, por haberse dado aviso.

HABIENDOSE EXTRAVIADO EL vale vista N.o 100700 de fecha 20 de Febrero de 1924, a la orden del señor J. B. Powers, por la suma de $ 303.45 mlcte., emitido por el National City Bank of New York, Santiago, queda nulo y sin ningún valor por haberse dado el aviso correspondiente. 26-J

$ 50 GRATIFICACION DOY QUIEN entregue lapicera fuente con dedicatoria. San Diego 1214. J 26

RUEGO DEVOLVER A COCHRANE 369 el reloj Ancre 112112, perdido ayer Miércoles 23 en la calle Lourdes. Habrá recompensa.

19.—Empleados para comercio y oficinas. (Pedidos y ofrecidos)

TAQUIGRAFIA EN TRES MESES. Escuela Superior, Avenida Cumming 735. Cursos nocturnos y diurnos. Matrícula abierta Sábados 5 a 7.30, Domingos 10 a 12 M. 27-J

SEÑORITA CON BUENA LETRA, algo práctica en contabilidad, necesito. Casilla 961. J-25

JOVEN FORMAL SE OFRECE, SIN pretensiones, para cualquiera ocupación, u otro puesto de confianza, garantía efectiva $ 5,000; tiene carnet para Ford. Cartas E. L. Santa Rosa 264. Casa 8. J-25

TAQUIGRAFIA EN TRES MESES. —Escuela Superior Avenida Cumming 735. Cursos nocturnos y Domingos. Matrícula abierta Sábados 5 a 7.30. Domingos 10 a 12 M. 27—J.

DEPENDIENTE MOSTRADOR PANADERIA necesito, sea competente, buenas recomendaciones. San Diego 2126. 25-J

NECESITAMOS AGENTES, DE CASAS en arriendo, que no suban de 600 pesos. Galería Alessandri 19. 26—J.

JOVEN DE 15 AÑOS PARA NEGOCIO, Tratar: de 9 a 10 A. M., Merced 805. 26J

NECESITO SEÑORITA PARA LA venta, que sea competente en ramo Pastelería. Ahumada 24.

NECESITAMOS EMPLEADO HONORABLE, capaz administrar almacén durante ausencia propietario, Sueldo $ 500 y comisión. Exijimos fianza efectiva.—W. T. C., casilla 1254.

COBRADOR, VENDEDOR, O PUESTO de confianza ofrécese persona honorable larga práctica comercial, da fianza satisfacción interesado. Holler. Correo Central.

SE NECESITA JOVEN CON BUENA instrucción, buenas referencias y hablando inglés. Ofertas por escrito a: S. T., casilla 1788, Santiago. Se admiten únicamente las cartas manuscritas. Se prefiere soltero. A la misma dirección se reciben ofertas para empleado de oficina. 29-J

¿QUIERE TENER BUENOS EMPLEADOS? Pídalos a Venegas Salas. Plazuela Santo Domingo.

¿QUIERE OCUPARSE? VENGA con recomendaciones. Venegas Salas. Plazuela Santo Domingo.

SEÑORITA PARA ATENDER KIOSKO, falta. Portal Fernández Concha 15.

NECESITO COBRADOR COMPETENTE. Inútil presentarse sin buenas recomendaciones. Agustinas 1052. J 27

NECESITO VENDEDORES A PLAZO. Inútil presentarse sin recomendaciones. Avenida Matta 614, Pasaje Departamento F, Babach.

OFRECENSE DOS JOVENES EXTRANJEROS para cualquier ocupación. Chacabuco 1292. J 26

JOVEN COMPETENTE PARA ABARROTES, necesita Moletto Hnos. Catedral 2202.

SEÑORITA PRACTICA EN RECETARIO y mostrador de farmacia, se ofrece. Victoria F[illegible] J 26

20.—Frutos varios. (Compra y venta)

ACEITUNAS LISTAS PARA PREPARAR, véndense, Catedral 1993. 27—J

22.—Hoteles y pensiones

HOTEL FORNOS, PIEZAS PARA pasajeros, desde $ 3. San Diego 117. 30-J.

CASA RESIDENCIAL RECIBE PENSIONISTAS. Moneda 1316. 27—J.

FAMILIA OFRECE PIEZAS, PENSION. San Pablo 1419. 4—Julio

ARRIENDASE PIEZAS CON SIN pensión. Catedral 1650, altos. 7—Jl.

PIEZA CON PENSION EN CASA de familia honorable, arriéndase. Carmen 43. Julio 3

CASA EXTRANJERA OFRECE pieza calle, bien amoblada, con buena pensión. Delicias 1011. 27-J

PIEZA CALLE, PENSION, NATANIEL 180. J 26

DORMITORIO SOLEADO. Inmejorable situación con pensión y servicio de primer orden. Confort moderno, ofrécese en familia extranjera. Delicias 497, lado cerro. 28—J

DELICIAS 975, PIEZAS AMOBLADAS, pensión, caballeros honorables. 26—J

PIEZA PENSION. SANTO DOMINGO 1436. 1.o—Jl.

BONITAS PIEZAS. PENSION. Monjitas 421. J-26

SE DA PENSION EN CASA DE FAMILIA. Delicias N.o 2493. 25—J.

LINDA PIEZA CALLE CON PENSION. Nataniel 178. 26J

PIEZA CALLE CON PENSION Prat 187. 26J

PIEZAS PENSION. CARMEN 135. 26—J

DEPARTAMENTO CALLE PENSION. Lira 176. 26—J

SE ARRIENDAN PIEZAS CON PENSION sola. Nataniel 124 A. 26-J.

E ARRIENDAN PIEZAS CON pensión, en calle Huérfanos 2423. Tratar: antes de 5. 27—J

PIEZA PENSION. BUENA, VAriada $ 130. Cóndor 1853. 4—Jl.

120 EXCELENTE PENSION PIEZA, amueblada. San Antonio 812.

PIEZA BALCON CON PENSION. — Arturo Prat 306. 28J

PIEZAS BUENA PENSION. — Serrano 79.

CASA RESIDENCIAL PARA HOnorables familias o personas solas. Estado 75. Regios dormitorios, excelente comida familiar, pensión de mesa, por meses. Los dueños atienden personalmente retribuyendo la deferencia de los distinguidos huéspedes. Precios módicos. Teléfono 8706. —English Spoken. 24J

ALAMEDA 777, CENTRAL ARRIENdase piezas balcón calle, con pensión. J 30

PIEZAS PENSION. SANTA ROSA 328. J 26

LINDO DEPARTAMENTO BALCOnes, con sin muebles, buena comida. San Francisco 158. J 26

SALON ASOLEADO, CALLE, PENsión. Tarapacá 862. J-26

PARTAMENTO CALLE, PENsión. Lira 176. J 26

EZA, PENSION. CARMEN 135. J 26

$ 100 PIEZA CON PENSION, SAN Ignacio 247. J 29

FAMILIA, DEPARTAMENTO PIEza, pensión. Bulnes 30. 26J

80 PESOS OFREZCO PIEZA PENsión, señora, señosita, honorables. — Moneda 2993.

23.—Instalaciones y accesorios para negocios. (Compra y venta)

DIVISIONES PARA OFICINAS SE vende a bajo precio. Agustinas 968. 25-J

MOSTRADOR Y ESTANTERIA vendo de ocasión. Libertad 15. 25—J.

VENDO ESTANTERIA, ROMANA (500 kilos), balanza, molinillo, ronanita. Cochrane 1038. J 26

E VENDE UN MOSTRADOR, ROmana vidriera y cuatro puertas. Arturo Prat 1225. J-27

OCASION VENDO DOS LINDAS vidrieras paradas, sin uso. Delicias 824. 26J

COMPRO OCASION INSTALACION pastelería chica. Maipú 76. 26J

24.—Instrucción y educación. (Colegios, Academias y profesores)

ENSEÑANZA RAPIDA. PERFECTA de contabilidad, taquigrafía, aritmética, idiomas. Sección independiente para señoritas. La más económica y perfecta enseñanza de escritura máquina. Cursos nocturnos. Instituto de Contabilidad.— Santo Domingo 831. Teléfono 4136. 14-Julio

"INSTITUTO SAN MARTIN", SAN Martín 64. Recibe internos, mediopupilos, externos. Kindergarten, preparatorias, humanidades. Exámenes válidos. 2—Jl.

DOY CLASES ONDULACION MARcel, corte melena, manicure, enseñanza perfecta y rápida. Prat 607. 25—J.

$ 300 EN UN MES LE PRODUCIrán $ 300 a $ 1,000 mensuales, adquiriendo una profesión honorable y decente. Diríjase hoy mismo Compañía 1065, of. 15, de 11 a 12 M. y de 6 a 7 P. M. Clases individuales. Facilidades de pago. 25-J

MATRICULA ABIERTA. NUEVOS cursos rápidos: Contabilidad, taquigrafía, idiomas, dactilografía. — Instituto Comercial, Agustinas 1060.

TAQUIGRAFIA EN TRES MESES —Escuela Superior Avenida Cumming 735. Cursos nocturnos y Domingos. Matrícula abierta Sábados 5 a 7,30, Domingos 10 a 12 M. 28—J.

PREPARASE HUMANIDADES, Preparatorias. Molina 118. 26J

ENTRE "UNIVERSIDAD LIBRE". no le pesará. Enseñanza: máquina, comercio, humanidades. Plazuela Santo Domingo.

¡OJO! INSTITUTO ALESSANDRI.— Contabilidad: Perito Mercantil, Taquigrafía, Dactilografía, Redacción Comercial, Inglés, Mecánica Dental, Pedicuro Cirujano, Ortopedia, Masaje Físico, Estética (belleza). Enseñanza rápida, especial, económica, cursos diurnos, nocturnos y "por correspondencia". — Diplomas válidos, autorizados. Inscríbase pronto. Bandera 127. Director: Prof. Díaz Gascogne.

¡¡CUIDADO DEJARSE ENGAÑAR!! Consulte al Instituto Alessandri.

CLASES O CURSOS EN ESPAÑOL francés e inglés, se darán desde el 1.o de Julio. Dirigirse por carta o personalmente a M. A. K. Av. Cumming 525. J-27

25.—Instrumentos musicales, afines y accesorios. (Compra-venta y composturas)

VICTROLAS DE TODOS MODELOS con facilidad de pago, entrega inmediata. San Pablo 2215. 25-J

DISCOS: TODAS LAS SEMANAS recibimos novedades. San Pablo 2215. 25-J.

VICTROLAS, GRAMOFONOS, COMposturas económicas, repuestos legítimos. San Pablo 2215. 25-J.

PIANOS "IBACH", "MANTHEY", vendo y entrego con $ 250 mensuales. Librería "L. Corona". San Antonio 226. 26—J

$ 600 PIANO FRANCES DE ESTUdio, vendo. Echaurren 480. J-25

PIANO IBACH VENDESE 3,000. Santa Rosa 1448. J-27

PIANO ESTUDIO ARRIENDO. Arturo Prat 814. 25—J.

RICA VICTROLA CON DISCOS vendo barato. Molina 546. 30-J

VENDO PIANO DE ESTUDIO. Morandé 861.

PIANO GAVEAU CASI NUEVO, vendo. Verlo de 2 a 4 P. M. Pieza 13. Hotel Español. 28-J

PIANOS KARL HARDTMANN, ofrece en 20 mensualidades, César Rauhumada 31.

RICO PIANO ALEMAN, ARMADUra metálica, flamante, 1950. Santo Domingo 2008.

26.—Libros, periódicos y estampillas. (Compra y venta)

LIBROS COMPRO. SAN DIEGO 105 28-J

27.—Medicina y Farmacia

SIFILIS, GONORREA, CONSULTAS gratuitas 1-6. Nocturna 8.30-10. Clínica doctor Cifuentes. Sto. Domingo 1953. 26-J.

TRATAMIENTO DE LAS ENFERmedades de trascendencia social, por las obleas de Gambeol, a base de protocloruro de mercurio. Se remite folleto gratuito, pidiéndolo a Productos Gambeol, casilla 1495. Valparaíso. 26-J

ENFERMOS, PERSONAS AGOTAdas física, mentalmente, nerviosas, neurasténicas, cansancio cerebral, anemia, raquitismo, impotencia, insomnios. El mejor tónico Cerebrol. Base: Fierro, fósforo, cal, potasio. 28-J

$ 2 LE CURARAN RADICALMENte: Estómago, Estitiquéz, Riñones, Reumatismo, Vejiga e intestinos el maravilloso "Té Araucano". La mejor y más sabia combinación científica de yerbas medicinales, véndeso en Ahumada 17, y en toda buena botica. Soliciten folletos gratis a casilla 5052. Julio 25

KLAXON "BOCH" SE VENDE BArato. Bilbao 18. 27-J

KLAXON "BOCH", NUEVO, SE vende barato. Bilbao 15. 26-J.

28.—Materiales de construcción. (Compra y venta

VENDO LADRILLOS FISCALES DE primera. Coquimbo 1168. 27J

FIERRO TECHO, 1.50 PIE, COBRE 1.40; bronce, 1.10; estaño, 8.00; soldadura, 3.50, compro, Matta 739. 1.o—Jl.

MARMOLES, YESO, LADRILLOS refractarios, vende, Castro 78. J-30

PINTURA DE EDIFICIOS $ 1.80 m2, cielos, muros, etc. Casilla 750. 25—J.

NECESITO 15 MIL LADRILLOS muralla y 10 mil fiscales en Avenida Manuel Montt 605. 26—J.

TIERRAS COLORES, TUBOS TOdos diámetro, baldosas, gradas, cemento. Lira 715. 27-J

$ 7.20 PLANCHA FIERRO ACANAlado. para techo. Delicias 1134.

PUERTAS 0.80 x 2.20 VENDO. —Sta. Rosa 1469.

DEMOLICION, MORANDE 844, realizo, puertas, ventanas maderas roble álamo, cañones ventilación, excusados, ladrillos pastelón, caballetes.

GRAN LOTE FIERRO ACANALADO usado, vendo y gran lote pedazos. — San Pablo 2502. 26J

VENDO MAMPARAS Y VIDRIERA para cigarrería. Delicias 129. 20J

COMPRO OCASION PUERTA FIErro, dos hojas, liviana. Maipú 76. 26J

29.—Máquinas, motores, afines y accesorios. (Compra-venta y composturas)

VENDO CALDERO VERTICAL, winchy y bomba Duplex, precio ocasional, metal blanco para descansos, maquinarias garantidas hasta mil kilos, zinc lingotes para fundiciones hasta 1,500 kilos.—Matías Céspedes Gómez, casilla 58, Concepción. 26—J.

3 MOTORES EN PERFECTO ESTAdo vendemos. 1 A. E. G. Corriente alterna, H. P. 3|3. 1 Singer corriente alterna, H. P. 4|4. 475, revoluciones por minuto. 1 Simen Schuker corriente continua, 2|5. Verlos y tratar: Alameda 3255. 27-J

6 MAQUINAS SINGER INDUSTRIAles con trasmisión y mesas en buen estado, 2 máquinas de ojalar en paño, Singer, en perfecto estado. 1 máquina de cortar ropa con sierra circular. Vendemos ver y tratar. Alameda 3255. 27-J

MAQUINAS SUIZAS PARA TEJER véndense facilitando pago. Morandé 57. 6—Jl.

NECESITO TORNO O MAQUINA para hacer hojas o chapas de madera. Pago buen precio. Dirigirse: Avenida Matta 578. 25-J

MOTOR ELECTRICO ALTERNATIva 10 a 12 HP. San Francisco 376. 25—J

MAQUINAS DE COSER COMPRO ocasión, Nataniel 1179. 27J

DE OCASION VENDO UNA MAquina vulcanizadora, grande de cajón, marca "Master". Delicias 1857. 26J

TORNAMESA PARA LINEA DE 75 centímetros vendo barata. Huérfanos 2448. 25—J.

CALDEROS VERTICALES 5, 6 Y 10 caballos vende. Huérfanos 2448. 25—J.

CHANCADORA DE PIEDRA Y MInerales tamaño regular vendo. — Huérfanos 2448. 25—J.

CHUZOS Y PICOTAS DE ACERO nuevos liquida a bajo precio. Huérfanos 2448. 25—J.

CHIMENEAS DE 50 Y 70 CENTImetros, muy buen estado, vende Huérfanos 2448. 25—J.

2 MAQUINAS DE ESCRIBIR REmington, y una de sumas, Dalton, vendo de ocasión. Fontecilla 95. 26-J

VENDO CALDERO VERTICAL winchy y bomba Duplex, precio ocasional, metal blanco para descansos, maquinarias garantidas hasta mil kilos, zinc lingotes para fundiciones hasta 1,500 kilos.—Matías Céspedes Gómez 58, Concepción. 26—J.

MAQUINA COSER DE PIE, VENdeso $ 300. Sazié 2351. 26-J

COMPRO MAQUINA PUEDA MOler caucho, cámaras viejas. Casilla 1535. 25J

VENDO MAQUINA SOLDAR OXIgeno, ocasión. 10 de Julio 0114.

MAQUINA SINGER DE PIE POco uso se vende. Chacabuco 865. 26-J

30.—Muebles. (Compraventa y composturas)

MUEBLES: OFRECEMOS, CUALquier estilo, precios muy ventajosos; entrega inmediata, grandes facilidades de pago. Consulte nuestras condiciones. Fábrica Sociedad Nacional de Muebles y Maderas. Copiapó 1060, entre Prat y San Diego. 30-J

COMPRAMOS MUEBLES. CATRES y colchones usados, vamos a domicilio. Castro 528. 14-Julio

Compro y Vendo
Constantemente Muebles
SANTO DOMINGO 936
11-Jul.

MUEBLES DORMITORIOS, COMEdores, salones, escritorios, variedad estilos y especialidad en coloniales. Precios bajísimos. Grandes facilidades de pago con entrega inmediata. Especialidad sillas desde 100 pesos docena. Venga consultarse. Fábrica Nacional de Muebles, Serrano 298. 21—Jl.

DE OCASION SE VENDEN MUEbles de comedor, 800 pesos. Santa Rosa 203. 28-J

VENDO APARADOR, MESA, SIllas comedor, cómoda, velador, catre bronce matrimonio, con sommier, califón nuevo, todo perfecto estado. Siglo XX 185. 25-J

REALIZO MUEBLES DE PELUquería y de restaurant. Delicias N.o 129. 28—J.

POR CAMBIO DE RESIDENCIA SE vende en perfecto estado menaje de casa. Variedad en plantas solamente a tres pesos cada una. Tratar: Santo Domingo 2026. J-26

COMODAS PIEZAS AMOBLADAS, arriéndase, caballeros, jóvenes honorables. Alonso Ovalle 1244. 26J

OCASION VENDO APARADOR MUY sólido, amoblado de Viena, mesas de todos tamaños, 6 sillas de comedor, varios útiles de casa. Esmeralda 847 25-J

SE TAPIZAN, ARREGLAN TODA clase de muebles, Diez de Julio 790. 26J

REGALO ALFOMBRA TRIPE 5 De ancho por 5 largo, $ 100, San Francisco 454. 27J

VENDO MUEBLES ANTIGUOS DE ocasión, aparador, trinches, mesa, cómoda. Avenida España 327. 28—J.

VENDO ESCRITORIO USADO Y mueble giratorio libros. Independencia 522.

AMOBLADOS VARIOS ESTILOS, vende. Porvenir 618. 26J

VENDO OCASION ROPEROS LUnas biseladas, peinadores, cómodas, veladores, catres fierro, catres bronce, aparadores estilo inglés, trinches, mesas correderas, sillas comedor, cocinas económicas, escritorios ministros, sillones jiratorios, estantes libros, alfombras, amoblados salón, espejos grandes, cortinas. — Toda clase muebles baratísimos. San Francisco 106.

AMOBLADO ESCRITORIO, FORRO cuero, nueve piezas, flamantes, vendo Aldunate 451. 28-J

POR CONCLUSION DEL NEGOcio, se ofrece muebles finos a precios sumamente rebajados. Dormitorios de tres, dos y un cuerpos; comedores con mármoles y cristales; amoblados de hall, escritorios, paragüeros, etc. Todos son fabricados con madera y materiales de primera clase. Mueblería Rioplatense. España 40.

VENDO PEINADOR MODERNO Y 2 más, ropero y varios muebles de ocasión. Nataniel 1209.

OCASION, VENDESE AMOBLADO dormitorio. Herrera 516. J 26

MUEBLES IMPORTADOS, SALON, hall, comedor, linda lámpara cristal Baccarat, autopiano cocina económica enlozada, véndese ocasión. Ahumada 378. Altos.

VENDO AMOBLADO COMEDOR, aparador, trinche y vitrina ($ 450), catre bronce $ 250. Camilo Henríquez N.o 429. J-26

SE VENDE UN BILLAR DE OCAsión. Conferencia 1701.

PELUQUEROS, VENDO PEINADOR grande con espejo y mármol, 170. Rosas 2990. Casa 21.

OCASION VENDO LINDO CATRE de bronce último estilo, dos plazas.— Grajales 2532.

31. — Notificaciones comerciales

HABIENDO COMPRADO EL NEGOcio de abarrotes al señor Gregorio Krabetz ubicado en la calle Víctor Manuel 1801, (esquina de Ñuble), no respondo hasta 8 días, por ninguna deuda. — José Fuxman. — Coquimbo 150. 27-J

33. — Oficinas, locales y y garages. (Pedidos y ofrecidos)

ALMACENES ARRIENDANSE, DElicias 331; 337. Tratar: 335. 2—Jul.

OFICINAS CENTRALES ARRIENdase, Estado 63. Tratar en la Imprenta. 26—J

ARRIENDASE LOCAL PARA AUtos y casa-habitación, a propósito para mecánico. Manuel Rodríguez 737. Tratar: Compañía 1373, precio: $ 160. 25—J

LOCAL PARA NEGOCIO, OFICINA o habitación, arriendo. San Martín 64. 26—J

OFICINAS ESPLENDIDAS INMEdiatas Tribunales y Congreso arriéndase. Compañía 1246. 25—J.

¡MEDICOS, DENTISTAS! ESPLENdido local clínica arriéndase. Agustinas 1060.

LOCAL CON LUZ, FUERZA MAtriz, apropiada para industria, arriéndase. Independencia 864. 25-J

ARRIENDO GARAGE INDEPENdiente, agua y luz a la calle. Tratar: Vidaurre 1673. J-27

HUERFANOS 1153, SE ARRIENDA rica oficina amoblada. Tratar con el mayordomo. J 27

$ 350 ARRIENDO BODEGA APROpiada para bodega de frutos del país extensión 12 x 22 en Maestranza 751. Tratar: Avenida Matta 638. 26J.

34.—Operarios para fábricas, talleres, etc. (Pedidos y ofrecidos)

Tipógrafos

DISTRIBUIDOR NECESITA IMprenta Chile. Morandé 767. J-2

SE NECESITA MARGINADOR PAra prensa de pedal y cilindro. Santo Domingo N.o 1645.

Carpinteros y mueblistas

CARPINTEROS Y OFICIALES necesito. Franklin 997, de 9 a 10 A. M.

NECESITO MUEBLISTAS Y OFIciales adelantados. Sierra Bella 1518. 30-J

Sastres, modistas y costureras

SE NECESITA PERSONA QUE SEpa bien la costura y para atender matrimonio solo, en Catedral 2395. J-26

NECESITO AYUDANTA SASTRE. Castro 541. J-25

NECESITO BUENAS COMPOSTUreras sastre. Amunátegui 31. 26-J

COSTURERA PARA ROPA DE NIño se necesita. Villavicencio 315.

SE NECESITAN DOS BUENOS OPErarios sastres de obra grande para un gran establecimiento en el norte. Dirigirse personalmente. Alameda 2645. Altos. J 26

Zapateros

FABRICA CALZADO NECESITA punteador, cortadores cuero. Chacabuco 554. 25—J.

BUENAS APARADORAS SE NECEsitan, en Avenida Matta 638. 26J

BUENOS CORTADORES SE NECEsitan en Avenida Matta 638. 26J

Oficios varios

HERRERO CARROCERO NECESIto. Independencia 2238. J-26

ASERRADOR POR PIEZAS, PARA tabla álamo y cuartones necesita. Providencia 1375. 28-J

NECESITO MAESTRO HOJALATEro. Unión Americana 84 C. 25—J.

URGENTE NECESITO GASFIters- hojalatero. Victoria 543, frente Tracción Eléctrica. 25-J.

TEJEDORA A MAQUINA, NECEsítase en San Francisco 1265. 26-J.

NECESITO ENFIERRADORES. — Teatro Municipal.

ALBAÑIL NECESITO. ALONSO Ovalle 1465.

PRENSISTA PEDAL, COMPETENTE necesita Imprenta Cervantes, Agustinas 1354.

OFICIAL PARA HOJALATERO SEpa soldar necesito. Coquimbo 371.

PERFORADORA, NECESITAMOS fábrica calzado. Nueva Valdés 925.

AYUDANTE SOMBREROS señora necesito. Agustinas 1774.

HOJALATERO PARA TRABAJO DE techo y gasfiter con herramientas, necesito. Rancagua 241.

HOJALATERO NECESITO Y ENmasillador, Portal Mac Clure, Empresa J. Díaz, de 8 a 9 P. M.

35.—Oficios y servicios diversos. (Ofrecidos y buscados)

CHAUFFEUR PARTICULAR, REcomendado, necesita. San Diego 206.

Peluqueros

PELUQUERIA "MESTRE", PELUquero necesito. Cumming 811. 26J

OFICIAL PELUQUERO COMPEtente. San Diego 120. 26-J

NECESITA PELUQUERO PARA Sábado. 10 de Julio 492. Peluquería Japonesa.

NECESITO PELUQUERO CON SIN herramientas. — Delicias 3874.

PELUQUERO NECESITO, BASCUñán 17.

NECESITO PELUQUERO, SAN Diego 1934. 26J

Cocineras

NIÑA PARA LA COCINA NO IMporta sepa poco, sueldo: 50 pesos. Ricauten 331. 25-J.

NECESITO CON URGENCIA COcinera y sirviente de mano, recomendadas. Buen sueldo. Bascuñán 351. 25—J

COCINERA NECESITO, PARA MAtrimonio solo. Robles 603. 25—J

COCINERA Y NIÑERA RECOMENdas, necesítase. Maipú 361. J-25

COCINERA COMPETENTE NECEsito. Pago buen sueldo. Santo Domingo 769. J-25

COCINERA RECOMENDADA NEcesito. Buen sueldo. Estado 141 B. 27—J.

COCINERA O APRENDIZ Y NIÑA para piezas necesítase. Esmeralda 650. Buen sueldo. 30—J.

NECESITO COCINERA ESPERANza 4. 25J

COCINERA, PARA CASA EXTRANjera, con buenas recomendaciones se necesita, San Ignacio 261. 27J

COCINERA JOVEN NECESITA MAtrimonio solo. Avenida Matta 421. 28J

COCINERA CON RECOMENDACION necesito. San Martín 649. 26-J

COCINERA COMPETENTE PARA casa extranjera se necesita. Ejército 691, bajos. Tratar, de 2 a 5 P. M.

COCINERA NECESITO. AVENIDA Latorre 3565.

COCINERA COMPETENTE PARA negocio necesito. Escribir: Av. San Luis 1269.—A. Amigo.

NECESITO COCINERA COMPETENte, puertas adentro. Arturo Prat 145. J 26

NECESITO BUENA COCINERA, buen sueldo. Catedral 1656.

COCINERA PARA SEIS PERSOnas. Sueldo $ 60. Recoleta 707. J-27

EMPLEADA COCINA NECESITO. Carmen 1211.

COCINERA, SE NECESITA PAGAmos buen sueldo. Lira 308. J 27

BUENA COCINERA, NECESITO. PAgo buen sueldo. Bulnes 420. J 26

NECESITO COCINERA CON NIña 12 años. Rosas 1340.

NECESITO SEÑORA PARA LA COcina, calle Manuel Montt 2367.

Lavanderas

LAVANDERA Y EMPLEADA NEcesito. San Pablo 1951. Casa 836. 25—J

APLANCHADORAS DE CAMISAS Y aprendizas, necesito. Carmen 667. J 2

NECESITO LAVANDERA POR días en casa particular. Catedral 2610. J 26

NECESITO LAVANDERA PUERTAS adentro. Av. España 338. 26-J

Mozos

NECESITO MOZO PARA ASEO. — Exijo buenas recomendaciones. Estado 136. 25—J.

MOZO COMPETENTE PARA ASEO casa, necesito. Pago buen sueldo. Tratar de 12 a 2. Padre Mariano 216. J 27

MOZO PARA AYUDANTE DE COcina, y aseo necesito, recomendado. San Antonio 214. 26-J

NINO 16 AÑOS OFRECESE OCUPAción, señora, señorita honorable. —

1,153 Respuestas a nuestros lectores

25
Junio
1926

LAS PERSONAS, CUYAS CONSULTAS NO APAREZCAN RESUELTAS EN EL DIARIO, SERAN ATENDIDAS PERSONALMENTE POR EL REDACTOR DE LA SECCION, LOS DIAS LUNES, MIERCOLES Y VIERNES, DE 6 A 6 1|2 DE LA TARDE.

Santiago, 7 de Mayo de 1926. Señor Zenón TorrealbaE.-dfwyp Presente.— Señor:

Por intermedio de su sección me permito recomendar a "Enfermo" un método infalible para reconocer los huevos "del día". Se cubre una lamparilla eléctrica, encendida, con un paño negro que tenga un orificio del tamaño de veinte centavos, se obscurece completamente la pieza y se mira el huevo a través de la luz. Si es del día presentará una transparencia uniforme, pero al segundo día ya se puede ver la cámara de aire del tamaño de una lenteja, y en caso que esté malo se verá una mancha **obscura. Es preferible que los** huevos para enfermos o niños sean comprados en casas particulares y no en granjas o almacenes.—Francisca.

R.— Agradecemos altamente su atención.

LA VUELTA DEL HEROE

José Segovia.—Curicó.

Por medio de su importante sección, solicito me ponga al corriente de cómo puedo adquirir una poesía patriótica titulada: "La vuelta del héroe", que creo es autor un poeta chileno, cuya primera estrofa principia así:

Ya empieza la rubia aurora
a alumbrar la extensa tierra
y se aproxima la hora.
de partir para la guerra.

Mucho le agradecería me indique la librería donde poder encontrarla.

R.—Zenón agradecería infinitamente a la librería o persona que le indicara o proporcionara la poesía que más arriba se menciona, a fin de poder satisfacer la petición del señor Segovia.

TAMPOCO LO SE

Ingeniero— Santiago.

¿Quisiera usted decirme con qué objeto llenaron el hall del Correo Central con una enorme casucha de tablas?

He preguntado a más de mil personas y nadie se explica la razón. La idea nos ha parecido sencillamente disparatada.

¿Cómo podríamos hacerla sacar, señor Zenón?

R.—No podemos contestarle, señor Ingeniero, porque tampoco lo sabemos.

CADETE

Luis Santana Reyes.—Santiago.

Por primera vez recurro a usted para que se sirva indicarme los requisitos que son necesarios para entrar a la Escuela Militar como cadete efectivo y si en tal calidad hay que comprar la ropa.

R.—Consulte usted en la Biblioteca Nacional "La Nación" del mes de Mayo de este año, y encontrará en ella la respuesta que solicita.

DIAS FERIADOS

Comerciante. —Peralillo.

Le agradecería infinitamente si se sirviera decirme, cuáles son los días que por la ley son feriados.

R.—El 1.o de Enero, el 2 y 3 de Abril, el 13 y 21 de Mayo, el 3 de Junio, el 29 de Junio, el 18 de Setiembre, el 12 de Octubre, el 1.o de Noviembre, el 8 y 25 de Diciembre y todos los días Domingos.

Esta indicación se refiere al año de 1926.

ZENON.

Oficios y servicios varios

NECESITO SIRVIENTA PARA Maule. Huérfanos 2986. 26J

NECESITO CARRETELERO CON carnet y recomendación. Prieto 2012. 25-J

NIÑA DE MANO CON RECOMENdaciones necesito. Dieciocho 775. J-28

MATRIMONIO SOLO NECESITO, jardinero y cocinera. Avenida Macul 2955. 25—J.

SE NECESITA LAVADOR DE AUtos y cuide de noche garage. Riquelme N.o 836. 26-J

NIÑAS APRENDICES NECESITA. Root 537 ,entre Carmen y San Isidro. 25-J

JARDINERO INDUSTRIAL, MEdiero, ofrézcome. Pedro Valdivia 1970. 27-J

FABRICA DE JABON DE LUIS Iturrieta, necesita vendedores. Población Monterrey, Avenida Monterrey 180. 25-J.

NECESITO EMPLEADA TODO servicio, buen sueldo. Seminario 281. 25—J

EXTRANJERA PARA ATENDER niños. Blanca C. S. — Correo Central.

EMPLEADA CONFIANZA, PARA señora sola, sepa manejar casa para fuera Santiago. Exígense muy buenos informes. Tratar: Liceo María Auxiliadora, Avenida Matta, 9 a 10 y 1 a 2 1|2. 26-J

OFICINA BRASIL 22, NECESITO: cocineras, modistas, comedor, niñeras, niñas guitarristas, arpistas, 100 servidumbre decente, recomendada.

OFICINA BRASIL 22, OFREZCO: 200 servidumbre decente. Hombres, mujeres competentes, trabajo campo.

NECESITO CORTADOR CARNICEría. Maestranza 496.

NECESITO NIÑERA JOVEN REcomendada. Estado 223. 26-J

SEÑORITA NECESITO PARA atender ñiñita tres años fuera de Santiago. Moneda 2830. 26-J

NECESITO NIÑA AYUDAR QUEhaceres casa. Maipú 6.

NIÑAS COMPETENTES PARA LAS mesas necesito. Mapocho 880.

JOVENCITO VENDEDOR CARBON necesito (viva cerca). Franklin 1032.

NIÑA COMPETENTE ATENDER negocio, necesito. San Pablo 1987.

NIÑA PARA PIEZA, NECESITO. San Diego 142.

NOCHERO, CAMA ADENTRO, NEcesito, Hotel Hispano Americano. San Diego 142.

NECESITO APLANCHADORA COMpetente, 21 de Mayo 564.

JARDINERO, CUIDADOR, PARA quintita en La Cisterna, se necesita. Dirigirse: Casa "Au Printemps". Huérfanos 801.

MUCHACHITA PARA LOS QUEHAceres, necesito. Marcoleta 458. (Casa G.).

¡¡COCINERAS!! NIÑERAS, NIñas piezas, comedor, recomendadas, para casas particulares, pensiones, toda servidumbre niñas de campo muchachas, acudan: Arturo Prat 16. Aunque llueva.

SE OFRECEN JOVENES DEL Sur como mozos bodega, aseo o almacén, etc. San Pablo 2183 casita 30. J-26

OFRECESE PINTOR. VICTORIAno 373.

OFRECESE ENCERADOR Y REcorredor de pisos. Victoriano 373.

NECESITO EMPLEADA PARA todo servicio. Bellavista 29. Casa G. J-27

EMPLEADA RECOMENDADA NEcesítase para dos personas. Santo Domingo 1360. J-26

NECESITO VARIAS NIÑERAS Y niña para quehaceres de casa. San Pablo 1235.

NIÑERA FORMAL, RECOMENDAda, necesito, buen sueldo. Bulnes 420. J 26

NECESITASE CHIQUILLONA, SERvicio liviano. Rosas 1521.

EMPLEADA MANO, NECESITO. García Reyes 76. J 26

EMPLEADA PARA LAS PIEZAS, necesito. Rosales 1656, entre Castro y Dieciocho.

MUCHACHA QUE ENTIENDA ALgo cocina, necesito. Buen sueldo. Rosales 1656, entre Castro y Dieciocho.

NIÑAS SERVIR MESAS PUERTAS adentro necesito, buenas propinas, Mercado Municipal. Exposición. — Sección Cocina. 26J

EMPLEADA TODO SERVICIO, NEcesita casa extranjera, pocos quehaceres. Tratar: Moneda 796, esquina San Antonio. J-25

NECESITO EMPLEADA PARA TOdo servicio. Matucana 726. 25J

EMPLEADO CON BUENAS RECOmendaciones se necesita para criadero de aves. Camino Melipilla esquina San Joaquín. 25—J.

EMPLEADA PARA AYUDAR quehaceres casa necesito. Victoria 595 frente Tracción. 25—J.

NECESITO RUEDERO CARRETEro, carrocero. San Francisco 868. J-25

FUNDOS VENDO

LIMACHE.—36 cuadras planas, regadas, de magníficos suelos. Buena casa y posesiones inquilinos.

PRECIO: $ 250,000

OLMUE—1000 cuadras, de éstas 120 regadas, 300, lomajes, y el resto cerro montoso.

Casas, parque, arboleda, silos y galpones. 5 cuadras de viña.

PRECIO: $ 450,000

SAN PEDRO.—55 hectáreas planas regadas, tierras de primera clase, casa habitación, galpón de lechería, etc.

PRECIO: 420,000

CHALET.—Agua Santa, próximo Viña del Mar, con 8 dormitorios, 3 baños, garage, dos piezas chauffeur, hall, salón; comedor, escritorio, etc.

PRECIO: $ 220,000

También se permuta propiedad en Santiago

BERNARDINO OPAZO VERGARA
TEATINOS 158 —— CASILLA 2185

Remate Judicial

De mercaderías, instalaciones y muebles pertenecientes a la quiebra Krapivinski y juicios Ramos con Rojas, Lantaño con Bravo, y Schaub con Gallo, por órdenes de los diversos juzgados de mayor y menor cuantía, trasladados a

Cueto 255 (casi esquina de Portales), el Sábado 26 del presente, a las 2 P. M.

HAY: Lote pantallas lámparas, lotes ampolletas, gatas para Ford, boules roble americano, enchapados, palo rosa, íd. jacarandá, escritorios parados, reflectores eléctrico réclame, espejo gran marco dorado, lote libros medicina, otro lote artículos cirugía, tarraja completa, dos sacos recortes pieles, una partida lana en ovillo, partida seda brillante, 40 trajecitos niño, dos cuerpos mostradores, mesones muestrarios, estantería completa desarmada, lote maquinarias varias, calentadores gas y leña y diversos otros objetos a la vista.

ARCADIO MEZA SALINAS,
Martillero de Hacienda.

REMATE EN COLTAUCO

DE

ANIMALES, ENSERES, MENAJE Y FRUTOS DEL PAIS

El Domingo 27 del presente, a las 10 A. M.
(Aunque llueva)

POR ENTREGA DEL FUNDO SAN LUIS
SUCESION LUIS IGNACIO DROGUETT

HAY:

20 bueyes de trabajo en buen estado, 20 vacas paridas y preñadas, novillos, vacas y vaquillas, 20 caballos de montura, servicio y arado; dos carretas, un coche de trompa con arneses, una pareja de caballos cocheros, arados de diferentes marcas, romana "Bedfore" de 200 kilos, un serpentín, yugos aperados, fondos de cobre, tinajas de greda, herramientas agrícolas, sacos vacíos, 500 fanegas de maíz, 400 fardos trébol en rama, 200 sacos papas, 10 sacos frejoles "Burros", 13 sacos trigo blanco para semilla, sillas de montar para hombres y señoras, tablas de álamo, muebles de escritorio, 1 caja de fondo, comedor, dormitorios, una cocina económica y útiles de cocina, rica Victrola "Outing" con discos y muchos otros objetos, a la vista desde el día antes.

ENRIQUE E. LIZANA D.
Martillero Público de Rancagua.

36.—Pensión en familia

CASA HONORABLE ARRIENDA piezas con pensión. Catedral 2673. 28-J

CASA DE FAMILIA SIN PENSIOnistas, arriéndase una pieza con pensión a caballero honorable. Brasil 540. J-26

PIEZAS CON PENSION EN CASA de familia honorable arriéndase. Carmen 43. 4—Jl.

CABALLERO O JOVEN SOLO, ENcontrará en casa familia, linda pieza vista Alameda, con pensión. Bilbao 15. 27J

FAMILIA ALEMANA, ARRIENDA piezas asoleadas con pensión, desde $ 350 para matrimonio. Brasil 70. 26J.

38.—Préstamos e hipotecas

$ 10,000, 20,000, 30,000, 40,000 LIStos para hipotecas. Traer títulos Oficina Jaramillo Arteaga. Agustinas 1148, 2.o piso, oficina 4. (Galería Antúnez). Julio-9

FACILITO DINERO PRIMERAS hipotecas. Santa Rosa 644. 25-J

INDUSTRIA AVICOLA NECESITA $ 2,000 por dos meses. Ofertas casilla 1875. 28-J

$ 750 NECESITA EMPLEADO PUblico. Escribir, Torres, Correo 7. 26—J.

NECESITO URGENTE $ 11,000 SObre primera hipoteca. Ofertas rápidas. Nataniel 541.

39.—Propuestas

SE PIDEN PROPUESTAS PARA el arrendamiento de cantina del Centro Familiar Español. Informes: San Diego 221. J-27

40.—Profesionales

LUIS MANUEL RODRIGUEZ, Abogado. Amunátegui 225. 31 A.

ZURCIDOS INVISIBLES! NOTAble zurcidor japonés. Especialista único. Especialidad en viraduras. Transformaciones perfectas. San Diego 228. Teléfono 667. No confundirlo. Se evitará molestias. Señal: letrero luminoso 27—J.

DIVORCIOS, NULIDADES DE MAtrimonios, posesiones efectivas, quiebras, convenios comerciales, cobranzas de cheques, letras, juicios criminales y toda tramitación legal atiende diariamente el abogado Jaramillo Arteaga anticipando fondos según convenio. Consultas: Agustinas 1148, 2.o piso, oficina 4. (Galería Antúnez). J—2

CONDOR 1153, CASA ANTIGUA, única especialidad zurcidos invisibles. Jersey, viraduras, hechuras. Transformaciones, 16-Juli

41.—Prendas de vesti

ABRIGOS NUTRIA ELECTRI Murmel, visón, echarpe kolinsky, capa herminette, vendo cualquier precio. Merced 390. 31

GRAN REMATE

ARBOLES FRUTALES Y FORESTALES

CON CERTIFICADO DE LA POLICIA SANITARIA VEGETAL

El Sabado 26 a las 3 P. M.

GALERIA SAN CARLOS (PLAZA DE ARMAS)

(AUNQUE LLUEVA)

—— HAY: ——

Variedades duraznos, cerezos, paltos, ciruelos, manzanos y toda clase de árboles frutales. Plantas grandes y bonitas. Limones y naranjos con frutos. Plantas forestales de todas clases.

A LA VISTA DESDE HOY

NOTA.—Se vende en privado plantas desde una.

ERNESTO GOYCOOLEA W.
Martillero de Hacienda.

REMATE

En nuestra oficina, y ante el Notario, señor Manuel Gaete F., el sábado 26 del presente, a las 4 P. M., por el mínimum de

$ 600,000

remataremos fundo de 630 hectáreas más o menos, planas, regadas, ubicadas a 14 kilómetros de Melipilla, apropiadas para siembras, lechería y engordas. Buena casa de habitación y administración, bodega, galpón y 11 posesiones. La venta comprende todo lo sembrado hasta el día del remate.

Se paga reconociendo $ 324,000 de deuda hipotecaria y el saldo por terceras partes, al 8 por ciento, al contado, seis meses y un año plazo.

Para visitar el fundo y mayores datos dirigirse a

BALMACEDA, CHARME y Cía. — AGUSTINAS 1248

26—J.

ABRIGOS Y TERNOS DE OCASION de todas medidas, colores y corte de moda vende con facilidades de pago "La Cantábrica", Esmeralda 863, entre 21 de Mayo y San Antonio. 10—Jl.

OCASION VENDO CAPA CARABINEROS. Compañía 1001. J-26

KIMONO NUEVITA VENDESE. Bellavista 248.

VENDO UN IMPERMEABLE DE ocasión y calzado para baile de señora. San Pablo 1265.

43.—Profesionales. (Pedidos y ofrecidos)

FARMACEUTICO O FARMACEUTICA necesito. Casilla 114. Curicó. Jl-2

45.—Rodados, accesorios y caballos. (Compra y venta)

CABALLOS DE TIRO Y CARRETONES, reparto bebidas, vendo. Riquelme 980. 25—J

VENDO CAMION APERADO CON caballos. Ferretería importada. Franklin 1087. J-25

COCHES PARTICULARES DE cochería Argentina, se rematarán el 26, a las 2, al mejor postor. Detalles, avisos Rodríguez. 26—J

VENDO CABALLO NUEVO, DE montura, tiro solo, a prueba. San Diego 1762.

COMPRO SEIS CARRETONES APERADOS, para reparto de pan. Recoleta 530. J 26

47.—Servicios y cosas útiles para familias

CHOMPAS, GRUESAS, DE FANTASIA, tejidas de punto, $ 11; chalecos, $ 16; trajecitos niñitos, $ 10. Vende la Fábrica: Subercaseaux 659. A-5

VENDO
DE OCASION
Artículos fantasía, especial para regalos.
Santo Domingo 936

26—J.

COCHES GUAGUA, DEJA NUEVOS, tapicería, pintura, gomas. Especialidad. Agustinas 1515. 6-Jl.

MUÑECAS Y TODA CLASE DE JUGUETES, compónense. Taller especialista único. Agustinas 1515. 6-Jl.

REALIZO RIBETES DORADOS para sombreros a $ 3 ciento. Maquinitas para tejer choapinos $ 2 con dibujo gratis. Galería San Carlos 1. 5—Agosto.

PELUQUERIA SEÑORAS Y NIÑOS, San Antonio 69-73. D. Diez.—Especialidad cortes de melenas, servicio niños, ondulación permanente.—Aplicaciones tinturas. 24—Julio.

PELUQUERIA, SEÑORAS Y NIÑOS, San Antonio 69-73. D. Diez. —Especialidad cortes melenas, servicio niños, ondulación permanente. Aplicaciones tinturas. Julio 24

ENCERAMOS PIEZAS $ 5. PERSONAL competente. La Economía. San Pablo 2138.

ONDULACION MARCEL 3 pesos. Cortar melena, 2 Bandera 755, entre San Pablo y Rosas.

¡¡ONDULACION MARCEL!! PERFECTA, verdadera, peinados artísticos, melena; notable. Aproveche. Instituto Alessandri. Bandera 127.

52.—Socios capitalistas e industriales. (Pedidos y ofrecidos)

SOCIO ACTIVO CON $ 8,000 OFRECESE para cualquier negocio serio.—P. C., casilla A. 25—J.

NECESITO PERSONA CON TRES mil pesos arriba, buen negocio. Recoleta 530.

J 26

REMATE

de las Instalaciones, Mobiliario de las Oficinas y Saldos de Mercaderías de la Mercería de los

SEÑORES SOAJE, SCHNEIDER LTD.

961 -:- ROSAS -:- 961

PROXIMO A PUENTE

MAÑANA SABADO, A LAS 10 DE LA MAÑANA
(AUNQUE LLUEVA)

—— HAY: ——

MERCADERIAS.—Lámparas para minas, puntas de arados, bocinas para carretas, anillos de acero, llaves para ejes, llaves surtidas para tuercas, apretadores de resortes, candados, corta-fríos, tarrajas, empaquetaduras, gatas de cinco toneladas, clavos, grapas, alambre eléctrico, artículos eléctricos, grasa, herramientas, fuelles, saldos de repuestos y maquinarias para industria, etc.

INSTALACIONES.—Amoblado estilo Chesterfield tapiz cuero marroquí escritorio de ministro, mesas escritorio, estantes para libros, CAJA DE FONDOS BASH, mesa para máquina de escribir, divisiones de oficina, mamparas con vidrios, reloj de campana, escritorios parados, estantes para mercaderías, mesones, vidrieras, mueble lavatorio de fierro, máquina ROMEO, romana de plataforma de 1,000 kilos, etc.

Y DEMAS A LA VISTA DESDE HOY.

VICTOR ARAYA L.
Martillero de Hacienda.

REMATE JUDICIAL

DE LAS EXISTENCIAS E INSTALACIONES DEL EMPORIO DE LA QUIEBRA

Luxoro Hermanos

65--ALAMEDA--65

PROXIMO A PLAZA ITALIA

Mañana Sabado a las 2 P. M.

(AUNQUE LLUEVA.

POR ORDEN DEL SINDICO

—— HAY: ——

Conservas nacionales y extranjeras, frutos del país, mermeladas y frutas al jugo, aceites de varias marcas, Té Flor Fina, Hornimans, Ratanpuro, Kandegama, Marahjah, té a granel PEKOE, jabón, velas, almidón de trigo y arroz; manteca, papel toilette, plumeros, cáñamo, pasta para metales, pasta para calzado, pastillas menta y violeta, jarabes, licores, cristalería, etc., etc.

Estantería con casilleros y cajonería para granos, galletas y fideos, mostradores con cajonería, mostradores con vidrieras, estantería para licores, vidrieras paradas y tendidas, CAJA DE FONDOS, CAJA REGISTRADORA NATIONAL, BOMBA PARA BENCINA O PARAFINA, balanzas, romanas, MOLINILLO ELECTRICO CON MOTOR, refrigerador americano, depósitos de fierro para alcohol, etc., etc.

Y DEMAS A LA VISTA HOY DE 2 A 6 P. M.

VICTOR ARAYA L.
Martillero de Hacienda.

REMATE DEL MENAJE DE CASA

DEL SEÑOR ALFREDO GARCIA W.
POR AUSENTARSE DEL PAIS

MAÑANA SABADO, A LAS 2 P. M.
(AUNQUE LLUEVA)

3081 — SANTO DOMINGO — 3081

—— HAY: ——

SALON.—Amoblado tapiz azul de sofá, dos sillones, seis sillas; **Victrola Victor último modelo** mueble roble americano, y album con discos; alfombra centro, mesita id., cortinaje, etc.

COMEDOR.—Lindo amoblado color natural moderno compuesto de aparador, trinche con espejo biselados y cubierta de cristal; vitrina, id.; rico amoblado Mission de tres piezas con tapiz felpa labrada y lista morada y café; cortinaje id., mesa redonda de corredera, sillas tapiz cuero, lámpara eléctrica cuatro luces, servicios de cristales, porcelana, cuchillería, alcuzas, bomboneras, fruteros, servicio té, etc.

HALL.—Tres sillones Morris tapiz cuero; lindo escritorio de señora con marquetería y bronce, paragüero de asiento con espejo, pedestales, plantas, etc.

DORMITORIO.—Amoblado tres cuerpos con bronce compuesto de ropero, cómoda chiffonier, toilette y dos veladores con cubierta cristal, mesita ovalada, dos sillas, dos ricos catres bronce redondos con sommiers, etc. **Otro dormitorio:** amoblado un cuerpo color nogal de ropero, peinador, cómoda chiffonier, dos veladores, dos catres esmaltados con sommiers, centro, etc.

AMOBLADO NIÑITA compuesto de roperito, cómoda, toilette y velador con cretona y cubierta cristal esmaltado color marfil, catrecito, etc.

VARIOS.—Rica tina fierro enlozado, califont, lavatorio desagüe, espejo, consolas, etc. **Cuna americana,** estufas parafina y eléctrica, rico canasto mimbre especial para viaje, **cocina económica** importada cuatro platos, ollas, mesas, etc. **Automóviles de niñitos,** etc.

A LA VISTA DESDE HOY A LAS 2 1|2.
SE ARRIENDA LA CASA.

Jorge Balmaceda P.
Martillero de Hacienda.

Víctor Toro Olivos
Casa Rte. Teatinos 94.

REMATES DE PRENDAS DE PLAZO VENCIDO

El Viernes 25 de Junio, a las 9 1|2 A. M., el martillero señor Correa, rematará en la **Casa de Préstamos "LA RECOLETA",** calle Dardignac **N.o 573,** las prendas no rescatadas y comprendidas entre los números 65,935 a 67,371 y 78,136 a 79,762.

Hay: sobretodos, plaquées, rebozos, máquinas escribir y coser, victrolas, etc.

El Viernes 25 de Junio, a las 10 1|2 A. M. el martillero señor Rivas, rematará en la **Casa de Préstamos "LA PROTECTORA",** calle **Las Rosas N.o 1777,** las prendas no rescatadas y comprendidas entre los números 18,753 a 21,774 y 31,400 a 36,577.

Hay: máquinas escribir y coser, plaquées, Victrolas, sobrecamas, piel, joyas.

El Viernes 25 de Junio, a las 2 P. M., el martillero señor Calvo, rematará en la **Casa de Préstamos "LA REPUBLICA", Av. Independencia N.o 768,** las prendas no rescatadas y comprendidas entre los números 88,750 a 91,104 y 60,868 a 65,350.

Hay: cortes casimir, ponchos, rebozos, catres bronce, alhajas, manteles, etc.

El Viernes 25 de Junio, a las 4 P. M., el martillero señor Meza, rematará en la **Casa de Préstamos "LA CRUZ BLANCA", Av. Independencia N.o 360,** las prendas no rescatadas y comprendidas entre los números 60,344 a 63,217 y 47,040 a 51,031.

Hay: amoblados tapizados, piezas lienzo, rebozos, bicicletas, escritorio, etc.

EL INSPECTOR.

El Sábado 26 de Junio, a las 9 1|2 A. M., el martillero señor Correa, rematará en la **Casa de Préstamos "LA STA. JUANA",** calle **San Borja N.o 171,** las prendas no rescatadas y comprendidas entre los números 52,628 a 54,709 y 28,893 a 30,571.

Hay: cortes casimir, manteles, ternos, máquinas de coser, cortinas, plaquées, etc.

El Sábado 26 de Junio, a las 10 1|2 A. M., el martillero señor Meza, rematará en la **Casa de Préstamos "LAS DOS ESTRELLAS",** calle **M. Montt N.o 2892,** las prendas no rescatadas y comprendidas entre los números 19,597 a 20,479 y 70,576 a 71,629.

Hay: maletas cuero, ternos, máquinas coser, ponchos, cortes casimir, joyas.

El Sábado 26 de Junio, a las 3 P. M., el martillero señor Calvo, rematará en la **Casa de Préstamos "LA ÑUÑOA", Av. Irarrázaval número 3517,** las prendas no rescatadas y comprendidas entre los números 68,541 a 69,722.

Hay: cortes casimir, máquinas coser, ternos, calzado, ponchos, sillas montar.

Las prendas estarán a la vista desde dos horas antes del remate.

PAGO AL CONTADO.

EL INSPECTOR.

Remate "LA ROYAL"

EL 28, A LAS 9 1|2 A. M.

Por orden de la Inspección de Casas de Préstamos, serán puestas en remate las operaciones vencidas, comprendidas entre los

NUMEROS 1146 AL 1462

Rogamos a nuestros clientes pasen a cancelar o renovar antes de dicha fecha.

ESTADO 56

RIVAS y CALVO

Remate del Menaje de Casa

DEL SEÑOR SIGIFREDO WITSHIDE

EL SABADO 26 a las 2 P. M.

(AUNQUE LLUEVA)

3114 - Huérfanos - 3114

—: HAY :—

SALON.—Magnífico autopiano Fischer modelo grande con 120 rollos escogidos, amoblado de nogal tallado estilo Luis XVI tapizado en moaré bordado en seda compuesto de un sofá, dos sillones y seis sillas, juego de mesa y sillas de centro de nogal tallaras, **rico tapiz persa de 2.50 y 3.50** lámpara eléctrica de bronce con lágrimas, cuadros al óleo, pedestales, etc.

HALL.—Amoblado Mission tapizado en cuero compuesto de un sofá, dos sillones y dos sillas, mesa de centro, alfombra de una pieza, paragüero con espejo, cuadros al óleo, grabados, pedestales, lámpara eléctrica, **Victrola Victor** de roble, de sobre-mesa.

ESCRITORIO.—Rico amoblado Chesterfield tapizado en marroquí compuesto de un sofá y dos sillones, escritorio ministro, dos estantes para libros, caja para fondos, sillón para escritorio, archivador, mesita para máquina, alfombra de centro, lámpara eléctrica imitación fierro, cuadros al óleo, etc.

COMEDOR.—Amoblado estilo Luis XVI con marquetería compuesto de aparador bajo, trinche, vitrina, mesa de extensión y doce sillas tapizadas, lámpara eléctrica, alfombra de centro, cuadros al óleo, servicio de loza inglesa guarda azul, cubiertos, cristales, servicio de plaqué fino para té, y diversos otros objetos de plaqué, etc.

DORMITORIO I.—Amoblado estilo Inglés con marquetería compuesto de ropero con dos espejos, toilette, chiffonier, y dos veladores, dos catres de bronce, alfombra de centro, lámpara eléctrica, grabados, amoblado de asiento tapizado compuesto de un sofá, dos sillones y 6 sillas, etc.

OTROS DORMITORIOS.—Amoblados de uno y dos cuerpos compuestos de roperos, peinadores, cómodas y veladores, catres de fierro y bronce alfombra, lámparas, servicios de lavatorios, etc.

BAÑO COCINA Y VARIOS.—Tina de fierro enlozado, califont "Le Neo-Moderne", bidet de dos llaves, lavatorio de desagüe, espejo laqué, útiles para baño, **cocina económica importada,** estante de fierro para ollas, mesas, lavaplatos, **batería de níquel, alfombra** de fibra para escala, muebles para galería compuesto de un sofá, dos sillones y 4 sillas, mueble para despensa, etc.

A LA VISTA DESDE HOY, DE 2 A 6 P. M., Y MAÑANA DESDE LAS 9 1|2 ADELANTE.

SE ARRIENDA LA CASA.

CARLOS RIVAS VICUÑA y
ARTURO CALVO MACKENNA,
MARTILLEROS DE HACIENDA.

"EL TATTERSALL"

En la FERIA que se efectuará

EL VIERNES 25

entre otros lotes de ganado gordo y para engorda

SE REMATARAN:

LLEGADOS DE TENO:
20 BUEYES GARANTIDOS de trabajo de buen mestizaje.
30 NOVILLOS de 2 y 3 años en buen estado para engorda.
20 CABALLOS de servicio y piara.
LLEGADOS DE SAN VICENTE, por arreo:
20 CABALLARES MESTIZOS DE PERCHERON de muy buena clase, nuevos y sanos, apropiados para Ejército.
10 POTRONES CHUCAROS de muy buena clase, igual que los anteriores.
LLEGADOS DE MOLINA:
8 VACAS PARIDAS de ternero chico.

EL GERENTE.

La San Juan de Dios

(CASA FUNDADA EL AÑO 1878)

Avisa a las personas interesadas, que el Lunes 28 del presente, a las 10 1|2 A. M., serán licitadas en remate público, las operaciones comprendidas entre los números

31672 al 32177 (1 año plazo) y 1 al 52 (6 meses plazo)

NUESTRA CASA SE HA TRASLADADO AL LOCAL DE SU PROPIEDAD, UBICADO EN DELICIAS 755

Esta Casa no tiene ninguna sucursal.

755. — DELICIAS. — 755

FERIA EDUARDO RODRIGUEZ & CIA.

CALLE EXPOSICION ESQUINA DE ANTOFAGASTA

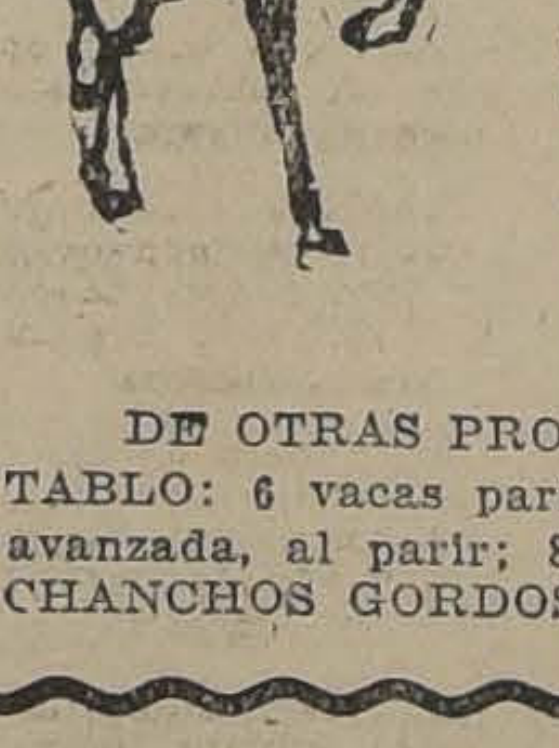

Feria hoy Viernes

A LA 1.30 P. M., REMATAREMOS:

LLEGADOS DE SAN CARLOS, RANCAGUA Y MELIPILLA: Novillos, vacas y bueyes para engorda y de buena clase.

LLEGADOS DE OSORNO, FREIRE, PUA, ETC.: Ganado gordo para matadero, entre vacas, bueyes y novillos, lechones, etc.

DE OTRAS PROCEDENCIAS, POR LIQUIDACION DE ESTABLO: 6 vacas paridas, buenas lecheras, algunas de preñez avanzada, al parir; 80 CABALLARES de silla, tiro y arado; CHANCHOS GORDOS para matadero.

GRAN REMATE

CARRUAJES, CABALLOS, ARNESES Y ACCESORIOS, POR LIQUIDACION DE LA COCHERIA "ARGENTINA" DEL SEÑOR

JOSE MORALES

AVENIDA VIEL N.o 1054

(DETRAS DE LA ESCUELA MILITAR)

Mañana Sábado, a las 2 P. M.

9 COCHES AMERICANOS en perfecto estado, marca BARDEAU THTEME, etc., con sus respectivos arneses y accesorios.

3 VICTORIAS redondas, en muy buen estado, de las mejores carrocerías, con sus arneses también de muy buen estado, bronceados y semylord.

1 COCHE DOS RUEDAS, en muy buen estado, con arnés de tiro solo.

1 COUPE AMERICANO moderno, en perfecto estado.
1 VICTORIA redonda flamante.
1 COCHE de 4 ruedas, importado, marca "FLECHA".
6 PAREJAS DE CABALLOS diestros y mansos, de tiro solo.
5 YEGUAS HACKNEY, cocheras diestras, nuevas y sanas.

ADEMAS: Arneses de tiro solo y de pareja, varas para coches, balancines, faroles, jáquimas, perchas para arneses, caballetes de madera, cabras, goma para llantas y muchos otros útiles y enseres.

2 CABALLOS 1|2 sangre, mansos, de montura y diestros de picadero, sanos y nuevos, apropiados para oficiales de Ejército.

EDUARDO RODRIGUEZ & CIA.
OFICINA: HUERFANOS 1260

Remate del Menaje de Casa

MUEBLES ANTIGUOS DE CAOBA Y COLONIALES

DEL SEÑOR JULIO DONOSO DONOSO

Mañana Sábado a las 2 P. M.

AUNQUE LLUEVA

2571 - BLANCO ENCALADA - 2571

—: HAY :—

SALON.—Piano vertical Herz; Amoblado antiguo de medallón de jacarandá tapizado en brocato fondo negro, compuesto de: sofá, 1 sillón y 4 sillas, mesa de centro, brasero de bronce con tapa, lámpara potiche china, 2 mesas de arrimo y 1 redonda de centro de caoba, cuadros al óleo, lámpara de cristal Baccarat con bronces, alfombras de Smyrna, etc.

ESCRITORIO.—Sofá y 2 sillones Chesterfield tapizados en cuero, un juego francés de marquetería, estilo Luis XVI, compuesto de: escritorio ministro y 2 estantes, máquina de escribir A. E. G., mesa; jarrones chinos, estatuas, cuadros al óleo, lámpara de madera con velas, gran tapiz de Smyrna, etc.

HALL.—Amoblado tallado confortable tapizado en brocato rojo, compuesto de: sofá y 2 sillones, credence tallada y mesa de centro, lámpara de pie, porta-abrigos enjuncados, **Victrola Victor con mueble Reina Ana,** manta india, tarros de farmacia, tachos y diversos adornos, alfombra tejida, lámpara de madera, etc.

COMEDOR.—Lindo aparador antiguo de caoba (perteneció a Arturo Prat), mesa redonda y 12 sillas, 1 trinche y 1 mesa de arrimo de caoba, **sofá Imperio con crín,** servicios de loza y de cristales, piezas de centro, alcuza, botellas, jarros, ensaladera, juego de cubiertos, lámpara de fierro con velas, alfombra inglesa, etc.

DORMITORIO. — Gran amoblado tallado estilo colonial, compuesto de: 2 marquesas, 2 veladores, mesa de toilette, chiffonier, espejo de pie, diván, 2 sillas y mesa de centro, radiador a gas, farolitos eléctricos, lámpara de fierro, alfombra de Smyrna, etc.

VARIOS.—Amoblado laqué con cretona para guagua, cunas de bronce y fierro, jaba para botellas, estante para repostero, batería de cocina de cobre estañado, bota-aguas y mesa de fierro con porcelana, Jazmín del Cabo, etc.,

A LA VISTA HOY, DE 2 A 5 P. M.

JORGE Y VICTOR EYZAGUIRRE
MARTILLEROS DE HACIENDA

TATTERSALL
ARTURO CALVO

Productos de carrera Fina Sangre a rematarse

Mañana Sábado 26 del presente a las 3 P. M.

EN CASO DE LLUVIA SE POSTERGA EL REMATE

DEL HARAS LOS ANDES

Potrillos nacidos 1924: "O'BRIEN", por Bishop y Miss Lady; "ODESSA", por Bishop e Iris Moll; "ALAMOSA", por Ugolin y Xla; "LA PICARA", por El Pícaro y Quenelle; "FRESCA", por El Pícaro y Calva.

Yeguas: "GREEN CAP", por Sombrero y Solana, preñada por Bishop; "BIZERTA", por Burgomaster y Botica; "IRIS MOLL", por Irish Lad y St. Inés, preñada por Bishop; "MISS LADY", por Mordant y Zuleica, preñada por El Pícaro; "LADY BLANCA", por Marte y Las Blancas, preñada por Bishop, y la yegua en pleno training "PONTEVEDRA", por Burgomaster y Bright Girl.

DEL HARAS EBEACHE

Potrillos nacidos en 1924:
"LATIGAZO", por Dichoso y Juanchera; "LA SATITA", por Alum y Noll Acqua; "LIMARI", por Alum y Caluga.

DE OTROS DUEÑOS

"MUNDANA", yegua alazana, nacida en 1922, por Last Reason y Coqueta IV, por You Majesty y La Niña por Kendax, ganadora de $ 2,800.
"HARDING", por Comisario II y Juanchera, ganador de $ 10,000.
"FLORITO", por Matador y Florida, ganador.
"TORREON", por Lovelace y Green Cap, ganador.
"RIMEL", potro alazán, nacido en 1920, por Matador y Princesa Devota, por Prince Florizel y Beata, por Acheron, ganador de varias carreras y de $ 17,400 en premios.
"MAXIMALISTA", por Last Reason y Kest, ganador de $ 6,000 en premios, nacido en 1922.
"LANCETAZO", por Last Reason y Kest, ganador de 13,000 pesos en premios, nacido en 1921.
"GINETA II", por Nítrico y Graciere, ganadora de $ 4,000 en premios, nació en 1922.
"BATUM", por Eclair y Bravata.
"PAPIRUSA", por Sumbar y Souci, ganadora de dos carreras, nació en 1921.
"LATOSO", por Eclair II y Divertida, ganadora de dos carreras, nació en 1921.
"LA CLOCHE", por Brasil II y Eastham, ganador, nació en 1922.
"FACUNDINA", por Campanazo y Fuga, ganadora de tres carreras y de $ 32,000.
"HAROLD", por Eclair II y Heráldica, ganador del Cotejo de Potrillos, Polla de Potrillos y Huasca, apto para la reproducción.
"LA TRISTE", por Osboch y Vidalita, ganadora de $ 7,000.
"OLDENBURGO", por Harold y Filim, 1 año y medio.
"PINTURERA", por Pibe y Dogaresse, ganador de muchas carreras; "KEN", por Bon y Circingle; "PROUD-PET", 6 años, F. S., por Barsac y Prud and Prim, importada de Inglaterra, preñada de Puff.

ARTURO CALVO MACKENNA

AVENIDA DEL CLUB HIPICO 1450

"EL TATTERSALL"

En la FERIA que se efectuará

HOY VIERNES 25

entre otros lotes de ganado gordo y para engorda

REMATAREMOS:

LLEGADOS DE TENO:
20 BUEYES GARANTIDOS de trabajo de buen mestizaje.
30 NOVILLOS de 2 y 3 años en buen estado para engorda.
20 CABALLOS DE SERVICIO y piara.
LLEGADOS DE SAN VICENTE POR ARREO:
20 CABALLARES MESTIZOS DE PERCHERON de muy buena clase, nuevos y sanos, apropiados para ejército.
10 POTRONES CHUCAROS de muy buena clase igual que los anteriores.
LLEGADOS DE MOLINA:
8 VACAS PARIDAS DE TERNERO CHICO.
LLEGADOS DE CHILLAN:
24 BUEYES GARANTIDOS DE TRABAJO.
10 VACAS PARIDAS DE TERNEROS CHICOS.
LLEGADOS DE SAN CARLOS:
53 BUEYES DE TRABAJO.
8 VACAS GORDAS.

EL GERENTE.